

**科懋生物科技股份有限公司**  
**Excelsior Biopharma Inc.**

一〇四年度年報

中華民國 105 年 6 月 13 日刊印

本年報查詢網址：<http://mops.twse.com.tw>

一、 發言人、代理發言人姓名、職稱、連絡電話及電子郵件信箱：

發言人姓名：劉伶儀

代理發言人姓名：陳銘策

職稱：總經理室協理

職稱：財務經理

電話：(02)2655-7568 #210

電話：(02)2655-7568 #410

電子郵件信箱：[ir@excelsiorgroup.com.tw](mailto:ir@excelsiorgroup.com.tw)

電子郵件信箱：[ir@excelsiorgroup.com.tw](mailto:ir@excelsiorgroup.com.tw)

二、 總公司、分公司、工廠之地址及電話：

地址：臺北市南港區園區街3號14樓之6

電話：(02)2655-7568

三、 股票過戶機構之名稱、地址、網址及電話：

名稱：元富證券股份有限公司股務代理部

地址：臺北市松山區光復北路11巷35號B1

電話：(02)2768-6668

網址：<http://www.masterlink.com.tw>

四、 最近年度財務報告簽證會計師姓名、事務所名稱、地址、網址及電話：

簽證會計師：黃柏淑、陳雅琳

事務所名稱：安侯建業聯合會計師事務所

地址：臺北市信義路5段7號68樓

電話：(02)8101-6666

網址：<http://www.kpmg.com.tw>

五、 海外有價證券掛牌買賣場所名稱及查詢該海外有價證券資訊之方式：無。

六、 公司網址：<http://www.excelsiorgroup.com.tw/>

# 目錄

壹、致股東報告書 .....	1
貳、公司簡介.....	5
一、設立日期.....	5
二、公司沿革.....	5
參、公司治理報告 .....	8
一、組織系統.....	8
(一)組織結構：科懋生物科技股份有限公司.....	8
(二)各主要部門所營業務 .....	8
(三)關係企業圖 .....	9
二、董事、監察人、總經理、副總經理、協理、各部門及分支機構主管資料 .....	11
(一)董事及監察人資料.....	11
(二)總經理、副總經理、協理、各部門及分支機構主管資料 .....	16
三、最近年度支付董事、監察人、總經理及副總經理之酬金 .....	17
(一)最近年度支付董事、監察人、總經理及副總經理之酬金 .....	17
(二)分別比較說明本公司及合併報表所有公司於最近二年度支付本公司董事、監察人、總經理及副總經理酬金總額佔稅後純益比例之分析並說明給付酬金之政策、標準與組合、訂定酬金之程序，與經營績效及未來風險之關連性.....	22
四、公司治理運作情形.....	23
(一)董事會運作情形 .....	23
(二)審計委員會運作情形或監察人參與董事會運作情形 .....	24
(三)公司治理運作情形及其與上市上櫃公司治理實務守則差異情形及原因 .....	26
(四)公司如有設置薪酬委員會者，應揭露其組成、職責及運作情形 .....	29
(五)履行社會責任情形.....	30
(六)公司履行誠信經營情形及採行措施 .....	34
(七)公司如有訂定公司治理守則及相關規章者，應揭露其查詢方式 .....	38
(八)其他足以增進對公司治理運作情形之瞭解的重要資訊，得一併揭露 .....	38
(九)內部控制制度執行狀況應揭露下列事項.....	39
(十)最近年度及截至年報刊印日止公司及其內部人員依法被處罰、公司對其內部人員違反內部控制制度規定之處罰、主要缺失與改善情形 .....	40
(十一)最近年度及截至年報刊印日止，股東會及董事會之重要決議.....	40
(十二)最近年度截至年報刊印日止董事或監察人對董事會通過重要決議有不同意見且有記錄或書面聲明者，其主要內容 .....	42
(十三)最近年度及截至年報刊印日止，與財務報告有關人士(包括董事長、總經理、會計主管、財務主管、內部稽核主管及研發主管等)辭職解任情形.....	42
五、會計師公費資訊.....	43
六、更換會計師資訊.....	43
七、公司之董事長、總經理、負責財務或會計事務之經理人，最近一年內曾任職於簽證會計師所屬事務所或其關係企業者 .....	43
八、最近年度及截至年報刊印日止，董事、監察人、經理人及持股比例超過百分之十之股東股權移轉及股權質押變動情形 .....	44
(一)董事、監察人、經理人及大股東之股權變動情形.....	44
(二)股權移轉與關係人資訊.....	44
(三)股權質押與關係人資訊.....	45
九、持股比例占前十名之股東，其相互間具有關係人或為配偶、二等親以內之親屬關係之資訊.....	45
十、公司、公司之董事、監察人、經理人及公司直接或間接控制之事業對同一轉投資事業之持股數，並合併計算綜合持股比例 .....	47

<b>肆、募資情形</b> .....	<b>47</b>
一、股本來源.....	<b>47</b>
(一)股本形成經過.....	47
(二)股份種類.....	48
(三)總括申報制度相關資訊.....	48
二、股東結構.....	<b>49</b>
三、股權分散情形.....	<b>49</b>
四、主要股東名單.....	<b>49</b>
五、最近二年度每股市價、淨值、盈餘、股利及相關資料.....	<b>50</b>
六、公司股利政策及執行狀況.....	<b>51</b>
(一)公司章程所定之股利政策.....	51
(二)本年度股東會擬議股利分配之情形.....	51
七、本次股東會擬議之無償配股對公司營業績效之每股盈餘之影響.....	<b>51</b>
八、員工、董事及監察人酬勞.....	<b>51</b>
(一)公司章程所載員工、董事及監察人酬勞之成數或範圍.....	51
(二)本期估列員工、董事及監察人酬勞金額之估列基礎、以股票分派之員工酬勞股數計算基礎及實際分派金額若與估列數有差異時之會計處理.....	52
(三)董事會通過分派酬勞情形.....	52
(四)前一年度員工、董事及監察人酬勞之實際分派情形(包括分派股數、金額及股價)、與其認列員工、董事及監察人酬勞有差異者並應敘明差異數、原因及處理情形.....	52
九、公司買回本公司股份情形.....	<b>52</b>
十、公司債(含海外公司債)辦理情形.....	<b>52</b>
十一、特別股辦理情形.....	<b>52</b>
十二、參與發行海外存託憑證辦理情形.....	<b>52</b>
十三、員工認股權憑證辦理情形應記載事項.....	<b>53</b>
(一)員工認股權憑證辦理情形.....	53
(二)取得員工認股權憑證之經理人及取得股權憑證可認股數前十大且得認購金額達新台幣三仟萬元以上員工之姓名、取得及認購情形.....	53
(三)最近三年及截至年報刊印日止私募員工認股權憑證辦理情形.....	53
十四、併購或受讓其他公司股份發行新股辦理情形.....	<b>53</b>
十五、資金運用計畫執行情形.....	<b>53</b>
<b>伍、營運概況</b> .....	<b>54</b>
一、業務內容.....	<b>54</b>
(一)業務範圍.....	54
(二)產業概況.....	57
(三)技術及研發概況.....	74
(四)長、短期業務發展計畫.....	79
二、市場及產銷概況.....	<b>81</b>
(一)市場分析.....	81
(二)主要產品之重要用途及產製過程：.....	85
(三)主要原料之供應狀況.....	86
(四)主要進銷貨客戶名單.....	86
(五)最近二年度生產量值.....	87
(六)最近二年度銷售量值.....	88
三、最近二年度截至年報刊印日止從業員工人數、平均服務年資、平均年齡及學歷分布比率.....	<b>88</b>
四、環保支出資訊.....	<b>89</b>
(一)最近年度及截至年報刊印日止，因汙染環境所受到損失及處分之總額.....	89
(二)未來因應對策及可能之支出.....	89

(三)本公司因應歐盟危害物質禁用指令(RoHS)情形 .....	89
<b>五、勞資關係.....</b>	<b>89</b>
(一)公司各項員工福利措施、進修、訓練、退休制度與其實施情形，以及勞資間協議情形與各項員工權益維護情形.....	89
(二)最近年度及截至年報刊印日止，因勞資糾紛所遭受之損失，並揭露目前及未來可能發生之估計金額與因應措施.....	90
<b>六、重要契約.....</b>	<b>90</b>
<b>陸、財務概況.....</b>	<b>92</b>
<b>一、最近五年度簡明財務資料.....</b>	<b>92</b>
(一)IFRSs 合併公司簡明資產負債表及綜合損益表資料 .....	92
(二)簡明資產負債表及損益表資料—我國財務會計準則.....	95
(三)最近五年度簽證會計師姓名及查核意見.....	98
<b>二、最近五年度財務分析.....</b>	<b>99</b>
(一)IFRSs 財務分析 .....	99
(二)財務分析—我國財務會計準則.....	102
<b>三、最近年度財務報告之監察人審查報告 .....</b>	<b>103</b>
<b>四、最近年度會計師查核簽證之財務報告 .....</b>	<b>103</b>
<b>五、公司及關係企業最近年度及截止年報刊印日止，如有發生財務周轉困難情事，應列明其對本公司財務狀況之影響.....</b>	<b>103</b>
<b>柒、財務狀況及經營結果之檢討分析與風險事項.....</b>	<b>104</b>
<b>一、財務狀況.....</b>	<b>104</b>
<b>二、財務績效.....</b>	<b>104</b>
(一)最近二年度經營結果比較分析 .....	105
(二)預期未來一年度銷售數量與其依據，對公司未來財務業務之可能影響及因應計畫 .....	105
<b>三、現金流量.....</b>	<b>106</b>
(一)最近二年度流動性分析.....	106
(二)流動性不足之改善計畫.....	106
(三)未來一年現金流動性分析 .....	106
<b>四、最近年度重大資本支出對財務業務之影響 .....</b>	<b>107</b>
<b>五、最近年度轉投資政策、其獲利或虧損之主要原因、改善計畫及未來一年投資計畫.....</b>	<b>107</b>
<b>六、風險事項分析評估.....</b>	<b>107</b>
(一)利率、匯率變動、通貨膨脹情形對公司損益之影響及未來因應措施 .....	107
(二)從事高風險、高槓桿投資、資金貸與他人、背書保證及衍生性商品交易之政策、獲利虧損之主要原因及未來因應措施.....	108
(三)未來研發計畫及預計投入之研發費用 .....	108
(四)國內外重要政策及法律變動對公司財務業務之影響及因應措施.....	109
(五)科技改變及產業變化對公司財務業務之影響及因應措施 .....	109
(六)企業形象改變對企業危機管理之影響及因應措施.....	109
(七)進行併購之預期效益、可能風險及因應措施.....	109
(八)擴充廠房之預期效益、可能風險及因應措施.....	110
(九)進貨或銷貨集中所面臨之風險及因應措施.....	110
(十)董事、監察人、經理、主要股東、債權人等因持有股份或債權而對公司之影響及風險.....	111
(十一)經營權之改變對公司之影響及風險 .....	111
(十二)訴訟或非訟事件，應列明公司及公司董事、監察人、總經理、實質負責人、持股比例超過百分之十大股東及從屬公司已判決確定或尚在繫屬中之重大訴訟、非訟或行政爭訟事件，其結果可能對股東權益或證券價格有重大影響者，應揭露其系爭事實、標的金額、訴訟開始日其、主要涉訟當事人及截至年報刊印日止之處理情形.....	111
(十三)其他重要風險及因應措施.....	112

七、其他重要事項.....	112
<b>捌、特別記載事項 .....</b>	<b>113</b>
一、 關係企業相關資料.....	113
(一)關係企業合併營業報告書 .....	113
(二)關係企業合併財務報表.....	114
請詳最近年度會計師查核簽證之母子公司合併財務報表。請參閱第 119 頁~第 155 頁。 .....	114
(三)關係報告書 .....	114
二、最近年度及截止年報刊印日止，私募有價證券辦理情形 .....	114
三、最近年度及截止年報刊印日止子公司持有或處分本公司股票情形 .....	114
四、其他必要補充說明事項.....	114
五、最近年度及截至年報刊印日止，發生證券交易法第 36 條第 3 項第 2 款所定對 股東權益或證券價格有重大影響之事項 .....	115

# 壹、致股東報告書

各位股東女士、先生：

## 一、104 年度營業結果

### (一) 營業計畫實施成果

本公司 104 年度的合併營業毛利為新台幣 436,719 千元，相較 103 年度的營業毛利新台幣 468,733 千元，減少新台幣 32,014 千元 (-6.83%)，主要是由於國內業績成長、新產品上市，和外銷出口收入增加，使營業收入增加新台幣 91,233 千元(+7.96%)；惟由於受原廠調漲藥品價格、台幣匯率走貶，及子公司製藥廠建新廠折舊攤提之影響，致營業成本增加新台幣 123,247 千元(+18.17%)；而營業費用 104 年度則較 103 年減少新台幣 11,200 千元(-4.11%)，營業淨利減少新台幣 20,814 千元(-10.62%)；以致本期綜合損益總額減少新台幣 14,597 千元(-9.24%)；基本每股盈餘由新台幣 3.62 元，降為 3.37 元。

本公司之子公司-科進製藥科技(股)公司業已於 103 年第四季完成於新竹生醫園區興建新藥研發中心和符合 PIC/S 製藥廠之建置，已獲得查廠通過且取得證書，並已於 104 年第二季起陸續將自有產品移回自製生產，預計於 105 年第二季完成自有產品移回自製之規劃，屆時除將提高產能利用率，並有效降低生產成本外，同時將可強化子公司相關生產技術，並提高對產品關鍵成份、製程之掌握以強化研發能量。

考量本公司之資本額及營運情形，105 年度本公司主要仍以產學合作之方式，積極與國內外研究機構，針對產品開發之佈局策略，爭取原廠與發明人的專利和產品授權，並在國內外共同研究開發，共享合作後創新專利之所有權和全球市場授權，以確保本公司投入產品研究開發之權益。

### (二) 預算執行情形

104 年度本公司為因應營業佈局及市場環境變化，並適當管制成本費用控管，以期達成預期之營運目標，經全體同仁之努力下本公司 104 年度營運結果大致依原訂計畫完成。

### (三) 財務收支及獲利能力分析

	項目	103 年度(合併)	104 年度(合併)
財務結構	負債佔資產比率(%)	22.22%	20.73
	長期資金佔固定資產比率(%)	414.64%	505.04
償債能力	流動比率(%)	398.02%	427.29
	速動比率(%)	312.40%	294.06
獲利能力	資產報酬率(%)	16.78%	14.39
	股東權益報酬率(%)	21.28%	18.22
	純益率(%)	13.42%	11.58
	每股盈餘	3.62	3.37

### (四) 研究發展狀況

- 降血脂新藥「脂妙清軟膠囊 1000 毫克 Omacor (Omega-3-Acid Ethyl Esters 90) Soft Capsules 1000mg」(EX028) 是由挪威藥廠授權在台製造的新成分新藥，在 2009 年向衛生署提出新藥查驗登記申請，2011 年開始在台大等四家國內醫學中心進行臨床試驗，2013 年臨床試驗結束，2014 年臨床試驗結果獲衛福部審核通過核備，已於 2016 年 4 月取得藥物許可證，預計在 2016 年 7 月上市。

本公司子公司國產新成份新藥「脂妙清軟膠囊 1000 毫克 Omacor (Omega-3-Acid Ethyl Esters 90) Soft Capsules 1000mg」許可證字號：衛部藥製字第 059019 號，適應證為高三酸甘油酯(血)症，國內高血脂患者眾多，在降三酸甘油酯用藥方面，目前既有的藥品如(1)斯達汀(Statins)，可降低膽固醇與部份三酸甘油酯，為治療高膽固醇的首選藥物，惟肝功能不佳的患者不能使用，高劑量使用會增加副作用風險；(2)Fibrates，只能降低三酸甘油酯，惟嚴重肝腎功能異常患者禁用，針對效果不佳病患，無法調整劑量；經本公司發現國外有更適合之產品後，與原廠挪威 Pronova 和西班牙 Ferrer 藥廠洽談授權在台開發、製造及銷售。Pronova 藥廠係本產品專利所有權人和生產原料藥，授權予 Ferrer 藥廠歐亞洲地區代理權，Ferrer 藥廠再授權予本公司在台開發、製造及銷售，由本公司負責在台灣進行新藥開發和藥證申請(含新成分新藥臨床試驗、臨床試驗藥品試製及量產製造等)。

- 神經精神疾病新藥 EX039 是科進製藥既有罕見疾病藥物「純安息香酸鈉膠囊」(藥品許可證衛署罕藥製第 00001 號) 的新適應症新藥開發，增加失智症和輕度阿茲海默氏症的新適應症，透過國內醫學中心完成早期的臨床學術研究，申請專利，簽署授權，預計在 2015-2016 年直接進入第二期臨床試驗，期望在 2020 年取得藥物許可



證和上市。

## 二、105 年度營業計畫概要

展望 105 年本公司除了持續發展國內特殊醫療事業外，同時將憑藉本公司深耕特殊醫療領域之豐富經驗擴展及開發亞洲市場，尤其是中國大陸和東南亞市場；另外，因降血脂新藥「脂妙清軟膠囊 1000 毫克 Omacor (Omega-3-Acid Ethyl Esters 90) Soft Capsules 1000mg」獲准上市，將帶動一般藥品和保健產品的成長。

在生產計劃方面，本公司之子公司，科進製藥因新廠於 103 年 10 月獲得衛福部食藥署 PIC/S 認證，截至 104 年底，陸續轉移原委託國內藥廠製造的藥品回到新廠自行生產，以提高藥品之自製比例，降低科進製藥的委託製造成本。此外，科進製藥也尋求被委託生產的業務，充分利用新廠的產能，提高新廠的生產力。

另外，科進製藥亦同時將持續執行積極開發新藥之計劃，例如在今年四月完成和啟用轉化生長因子的研究中心，投入乙型轉化生長因子拮抗劑和亢進劑新藥的開發等。

## 三、未來公司發展策略、受到外部競爭環境、法規環境及總體經營環境之影響

科懋公司未來事業的發展策略是建構亞太地區特殊醫療的營運中心，協助亞洲各國制定罕見疾病和特殊疾病的醫療照護政策，成立新生兒篩檢中心和特殊疾病的醫學檢驗中心，並提供各種疾病的治療藥物，成立病友會和協助罕見疾病患者登錄系統網站，進行流行病學研究和早期引進新藥從事跨國多中心的臨床試驗，使罕見疾病的患者能夠儘早接受治療。

運用子公司科進製藥的研發、製造能力和檢驗技術，陸續與國內外研究機構和醫學中心，透過建立產學合作計畫採用分工合作之模式，運用既有之技術或產品開發新產品，而未來預計開發方向大都與目前業務發展相配合，如原料藥開發係為生產罕藥之原料來源，無菌製劑、中草藥製劑、現有罕藥開發失智症新適應症均與目前本公司業務息息相關，而轉化生長因子相關機轉療效的成份開發，係具特殊性及競爭力之新產品。

最後，謹代表全體董監事向公司所有股東、女士、先生及員工同仁，長久以來對本公司發展所作的貢獻與努力，致上最誠摯的謝意，感謝大家對我們的鼓勵與支持，使本公司得以持續繁榮壯大。

董事長

陳澤民



總經理

陳澤民



會計主管

陳銘策



## 貳、公司簡介

### 一、設立日期

(一) 設立日期：民國 77 年 7 月 21 日

(二) 總公司、分公司、子公司及工廠之地址及電話：

名稱	地址	電話
總公司	台北市南港區園區街3號14樓之6	(02)2655-7568
分公司	無	無
工廠	無	無

子公司(科進製藥科技股份有限公司)

名稱	地址	電話
總公司	台北市南港區園區街3號14樓之7	(02)2655-7568
分公司及工廠	新竹科學工業園區新竹生物醫學園區新竹縣竹北市東海里生醫路2段22、26號4樓	(03)657-9962
新竹研發中心	新竹科學工業園區新竹生物醫學園區新竹縣竹北市東海里生醫路2段20號4樓	(03)657-9963
台北研發中心 (醫學檢驗實驗室)	台北市東興路55號4樓	(02)8768-1496

### 二、公司沿革

年度	重要發展記事
77 年度	本公司(原名「科懋企業有限公司」)以資本額新台幣伍佰萬元，創立於台北市。
85 年度	「科進製藥科技股份有限公司」(以下簡稱科進製藥)以資本額新台幣捌佰萬元創立，同年進駐工研院創業育成中心，設立「新藥研發中心」、「品管實驗室」和「實驗藥廠」，積極投入西藥、中草藥之新藥和新劑型研發，並與國內外藥廠合作開發新藥和技術轉移，產品量產上市則委託國內著名藥廠如聯亞、歐帕、五洲等藥廠製造。
86 年度	科進製藥辦理負債轉增資，增資後資本額為新台幣壹仟肆佰萬元。
87 年度	本公司開始關注國內特殊醫療用藥供應議題和窘境，一方面與國外藥廠合作代理新藥進口或執行國際臨床試驗，一方面以科進製藥的研發能

年度	重 要 發 展 記 事
	耐，投入特殊醫療用藥如罕見疾病藥物、專用解毒劑、特殊疾病用藥等藥品的開發，並申請上市許可和製造。
88 年度	科進製藥辦理負債轉增資，增資後資本額為新台幣叁仟伍佰玖拾伍萬元。
89 年度	1. 本公司與「台北榮總毒藥物諮詢中心」合作推廣中毒防治與醫療教育訓練，並積極協助建構「全國解毒劑儲備網」，提供各項中毒醫療的專用解毒劑。 2. 本公司現金增資新台幣柒佰萬元。
91 年度	本公司於91年~94年與世界專業疫苗製造廠Chiron合作，引進最先進的純化表面抗原流感疫苗伏必靈和各項專案進口的人用疫苗，如狂犬病疫苗、肉毒桿菌抗毒血清等。
92 年度	本公司： 1. 於6月更名為「科懋生物科技股份有限公司」。 2. 於10月以每股面額10元發行685,000股，以股份轉讓方式合併「友穗貿易股份有限公司」(友穗)、「益世華國際有限公司」(益世華國際)及「陀德罕見醫藥有限公司」(陀德)，並以科懋為存續公司，友穗、益世華國際及陀德等三家為消滅公司。 3. 榮獲衛生署第二屆藥物科技研究發展獎暨罕見疾病藥物供應製造及研究發展獎。 科進製藥：辦理負債轉增資，增資後資本額為 新台幣陸仟伍佰萬元。
95 年度	本公司由芬蘭Medix Biochemica公司引進流行性感胃快速檢驗試劑等七項單株抗體快速檢驗試劑，發展重大疾病醫學檢驗事業，邁入「醫療檢驗試劑」市場。
96 年度	科進製藥獲衛生署第五屆藥物科技研究發展獎暨罕見疾病藥物供應製造及研究發展獎。
97 年度	本公司辦理盈餘轉增資新台幣壹仟陸佰壹拾伍萬元。
98 年度	本公司辦理盈餘轉增資新台幣壹仟伍佰柒拾伍萬元。
99 年度	本公司辦理盈餘轉增資新台幣壹仟玖佰貳拾捌萬伍仟元。
100 年度	本公司辦理盈餘轉增資新台幣貳仟玖佰玖拾陸萬伍仟元。
101 年度	本公司： 1. 現金增資新台幣叁仟伍佰萬元及盈餘轉增資新台幣陸仟伍百萬元，實收資本額成為新台幣貳億元。 2. 榮獲衛生署「藥品優良運銷規範」輔導性訪查優良廠商頒獎。 科進製藥： 1. 於台北市東興路設立「特殊疾病研究中心和醫學檢驗實驗室」，開始研發基因分析和生物標記檢測技術，發展罕見疾病與特殊疾病的遺傳和代謝疾病篩檢與分子生物醫學檢驗，邁入「預防醫學和分子生物醫學檢驗」領域。 2. 獲准進駐新竹生醫園區，籌設「新藥研發中心」和興建「符合PIC/S國際標準的藥廠」。

年度	重 要 發 展 記 事
102 年度	<p>本公司：</p> <ol style="list-style-type: none"> <li>1. 辦理資本公積轉增資新台幣伍仟貳百伍拾萬元及盈餘轉增資新台幣伍仟萬元。</li> <li>2. 為因應營運策略之佈局，辦理現金增資新台幣參仟柒佰伍拾萬元，以換股方式轉投資科進製藥並取得科進99.98%之股權，科進公司成為本公司子公司，增資後實收資本額成為新台幣參億肆仟萬元。</li> </ol> <p>科進製藥：</p> <ol style="list-style-type: none"> <li>1. 於新竹生醫園區成立「特殊醫療研究中心」，並開始研究及開發特殊疾病治療新藥和開發和生產製造藥品。</li> <li>2. 「新藥研發中心」和符合 PIC/S 國際標準的藥廠落成啟用。</li> </ol>
103 年度	<p>本公司：</p> <ol style="list-style-type: none"> <li>1. 盈餘轉增資新台幣捌仟伍佰萬元，實收資本額成為新台幣肆億貳仟伍佰萬元。</li> <li>2. 於12月19日登錄興櫃。</li> </ol> <p>科進製藥：</p> <ol style="list-style-type: none"> <li>1. 藥廠於10月通過衛生福利部核發符合PIC/S GMP認證。</li> <li>2. 辦理現金增資新台幣壹億元，實收資本額為新台幣壹億陸仟伍佰萬元</li> </ol>
105 年度	<p>本公司於1月7日掛牌上櫃。辦理現金增資新台幣肆仟壹佰陸拾柒萬元，實收資本額成為新台幣肆億陸仟陸佰陸拾柒萬元。</p>

# 參、公司治理報告

## 一、組織系統

### (一)組織結構：科懋生物科技股份有限公司

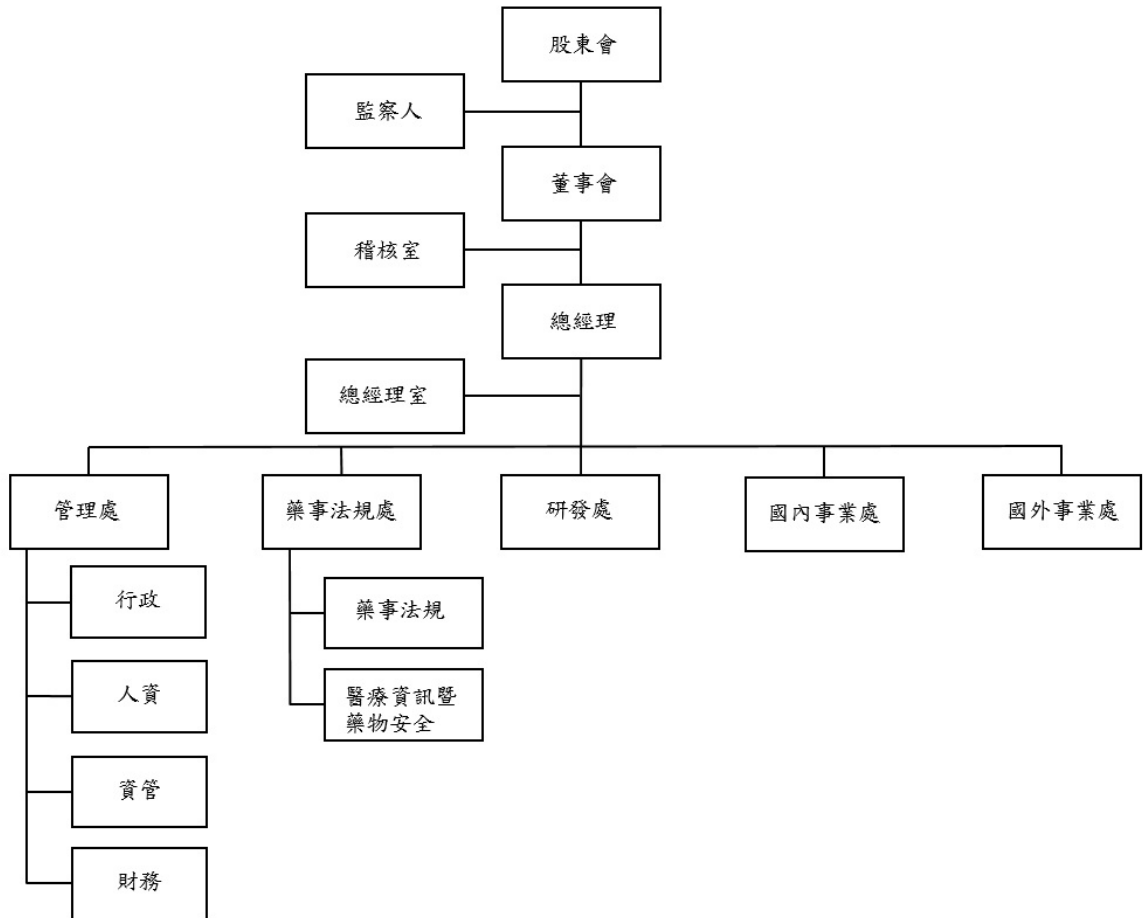

### (二)各主要部門所營業務

部門	主要職掌
董事會	業務方針之決定、預決算之審查、及其他依法令及股東會賦與之職權。
稽核室	執行內部稽核、風險評估、內部控制制度規劃與執行、衡量營運效率，並提供制度改善建議。
總經理	執行董事會決議事項、領導經營團隊訂定營運方針策略及執行推展各項重點業務。
總經理室	全企業共同事務協調辦理、經營分析及專案改善案件辦理、標

部門	主要職掌
	準化制度導入推動及管理。
國外事業處	台灣以外市場之事業經營管理及各國代理商之開發、合作洽談及管理。
國內事業處	台灣市場特殊醫療產品群，及處方藥、解毒劑、檢驗試劑、消費性產品群之醫療服務、行銷管理和銷售業務推廣。
研發處	規劃公司研發方向及新藥開發案件之評估與建議、新藥開發案件之執行暨管理、聯合研發成果之專利申請、臨床前及臨床試驗規劃、研發及委外合作研究專案之執行和管理。
藥事法規部	產品查驗登記，針對法規要求協助新案評估及送審，其他藥事法規要求遵循事項。
醫療資訊部	醫療文獻搜尋與更新整理、編輯產品資訊、業務人員之產品專業訓練、藥物諮詢服務、藥物安全調查和藥物不良事件通報中心。
行政部	進出口業務、倉儲物流、訂單處理、客戶服務等之相關作業 總務行政管理、採購作業和文書管理作業等事務。
人資部	人事制度規劃，招募任用、教育訓練、績效考核、薪資、保險等人事管理作業。
資管部	資訊軟硬體及網路設備規劃及控管、辦公資訊電腦化推動與落實。公司網站的設立和維護等。
財務部	資金籌措、調度與督導財務營運情形分析、編製財務報表與預算報表、會計帳務稅務等相關作業。

### (三)關係企業圖

#### 1. 關係企業圖：

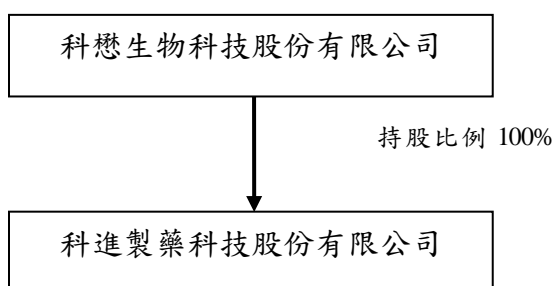

#### 2. 與關係企業間之關係、相互持股比例、股份及實際投資金額：

105年4月30日；單位：新台幣千元；千股

關係企業名稱	關係	關係企業持有本公司			本公司持有關係企業		
		比例	股份	實際投資金額	比例	股份	實際投資金額

關係企業名稱	關係	關係企業持有本公司			本公司持有關係企業		
		比例	股份	實際投資金額	比例	股份	實際投資金額
科進製藥科技股份有限公司	子公司	-	-	-	100%	16,500	160,711



## 二、董事、監察人、總經理、副總經理、協理、各部門及分支機構主管資料

### (一)董事及監察人資料

#### 1. 董事及監察人資料

105年4月30日；單位：股；%

職稱 (註1)	國籍地或 註冊地	姓名	初次 選任 日期 (註2)	選(就)任 日期	任期	選任時 持有股份		現 在 持有股數		配偶、未成年子 女現在持有股份		利用他人名 義持有股份		主要經(學)歷 (註3)	目前兼任本公司及其他公司之職務	具配偶或二親等以 內關係之其他主 管、董事或監察人		
						股數	持股 比率	股數	持股 比率	股數	持股 比率	股數	持股 比率			職稱	姓名	關係
董事長	中華民國	陳澤民	92.6.16	104.6.23	3年	4,634,928	23.17	6,622,111	15.58	3,957,008	9.31	-	-	國立政治大學商學院 EMBA 科技管理企管碩士 國立台灣大學藥學研究所藥學碩士 國立台灣大學藥學學士 台灣施貴寶公司產品經理、業務經理 勝強公司推廣副理、業務經理	科懋生物科技(股)總經理 科進製藥科技(股)董事長兼總經理 益世華投資股份有限公司董事長 茂林光電科技(開曼)(股)公司薪酬委員會委員	法人 董事 代表 人	劉慧貞	配偶
董事	臺北市 政府 中華民國	益世華投資股份有限公司 代表人:劉慧貞	101.11.4	104.6.23	3年	5,063,500	25.31	9,746,443	22.93	-	-	-	-	-	-	-	-	-
董事	臺北市 政府 中華民國	益世華投資股份有限公司 代表人:陳佳琳	104.6.23	104.6.23	3年	3,914,525	19.57	3,957,008	9.31	6,622,111	15.58	-	-	私立東吳大學德系學士 科懋公司一般行政經理	科懋生物科技(股)行政部經理	董事 長	陳澤民	配偶
董事	臺北市 政府 中華民國	益世華投資股份有限公司 代表人:陳佳琳	104.6.23	104.6.23	3年	5,063,500	25.31	9,746,443	22.93	-	-	-	-	私立長庚大學醫學生物技術暨檢驗學系學士 科懋公司產品經理	科懋生物科技(股)新事業開發經理	董事 長	陳澤民	父女
董事	新北市 政府 中華民國	億元投資有限公司 代表人:李滿祥	101.11.4	104.6.23	3年	400,000	2.00	840,950	1.97	-	-	-	-	-	-	-	-	-
董事	中華民國	代表人:李滿祥	101.11.4	104.6.23	3年	-	-	-	-	-	-	-	-	國立政治大學 EMBA 科技管理企管碩士 中原大學化學系學士 向隆興業(股)公司董事長	科進製藥科技(股)董事 茂林光電科技(股)公司董事長 茂林光電科技(開曼)股份有限公司董事長暨執行長 Suzhou Opto Technologies Inc. 董事長 Suzhou Global Lighting Technologies Inc. 董事長 Shanghai Global Lighting Technologies Inc. 董事長 Global Lighting Technologies Inc. 董事	-	-	-

職稱 (註1)	國籍地或 註冊地	姓名	初次 選任 日期 (註2)	選(就)任 日期	任期	選任時 持有股份		現 在 持有股數		配偶、未成年子 女現在持有股份		利用他人名 義持有股份		主要經(學)歷 (註3)	目前兼任本公司及其他公司之職務	具配偶或二親等以 內關係之其他主 管、董事或監察人		
						股數	持股 比率	股數	持股 比率	股數	持股 比率	股數	持股 比率			職稱	姓名	關係
															長 中山茂林光電科技有限公司 董事 Solid State Electronics Limited 董事長 Solid State Opto Limited 董事長 Solid State Technology Limited 董事長 Solid State Display Limited 董事長 Shining Green Limited 董事長 璨圓光電(股)公司獨立董事暨薪酬委員 會委員 茂林光學股份有限公司董事長 財團法人磐安智慧財產教育基金會董事 國際技術授權主管總會中華分會理事			
董事	臺北市政府	歐加司塔投資股份 有限公司	101.11.4	104.6.23	3年	120,000	0.60	252,285	0.59	-	-	-	-	-	-	-	-	-
	中華民國	代表人:李秀慧	101.11.4	104.6.23	3年	-	-	-	-	-	-	-	-	美國康乃爾大學企管碩士 國立政治大學學士 美時化學製藥 監察人	歐加司塔投資(股) 董事長 摩洛加投資(股) 董事長 米瑞蒙地投資(股) 董事長	-	-	-
董事	中華民國	張鴻仁	104.2.11	104.6.23	3年	-	-	-	-	-	-	-	-	美國哈佛大學衛生政策與管理碩士、 國立台灣大學公共衛生碩士、 國立陽明醫學院醫學士 美國哈佛大學公共衛生學院訪問學 者、行政院衛生署副署長、中央健保 局總經理	上智生技創業投資股份有限公司總經 理、 上騰生技顧問股份有限公司董事長兼總 經理、 上準微流體股份有限公司 董事長、 雅祥生技醫藥股份有限公司董事長、 國立陽明大學公共衛生研究所兼任教 授、 台灣研發型生技新藥發展協會(TRPMA) 副理事長	-	-	-
獨立董 事	中華民國	張春雄	104.2.11	104.6.23	3年	-	-	-	-	-	-	-	-	美國馬利蘭大學企業管理博士 美國南加州大學財務金融碩士、 美國奧本大學企業管理碩士、 國立政治大學銀行系商學士、 實踐大學財務金融學系講座教授、 義守大學 EMBA 班兼任講座教授、 義守大學專任教授兼任副校長及管 理學院院長 第一商業銀行獨立董事	實踐大學財務金融系榮譽教授、 全銓租賃股份有限公司董事、 科妍生技股份有限公司監察人	-	-	-
獨立董 事	中華民國	孫紹文	104.2.11	104.6.23	3年	-	-	-	-	-	-	-	-	法國蒙貝利耶大學藥學院藥學博士 國立臺灣大學藥學研究所碩士、國立	-	-	-	

職稱 (註 1)	國籍地或 註冊地	姓名	初次 選任 日期 (註 2)	選(就)任 日期	任期	選任時 持有股份		現 在 持有股數		配偶、未成年子 女現在持有股份		利用他人名 義持有股份		主要經(學)歷 (註 3)	目前兼任本公司及其他公司之職務	具配偶或二親等以 內關係之其他主 管、董事或監察人		
						股數	持 股 比 率	股數	持 股 比 率	股數	持 股 比 率	股數	持 股 比 率			職稱	姓名	關係
														臺灣大學藥學系學士、 國立臺灣大學藥學系副教授				
獨立董 事	中華民國	蔡淑梨	104.6.23	104.6.23	3 年									美國王色列理工大學企業管理暨科 技管理博士 美國王色列理工大學企業管理暨科 技管理碩士 輔仁大學織品服裝系織品科學學士	輔仁大學民生學院院長 東方廣告(股)公司董事長 榮昌科技(股)公司獨立董事 興采實業(股)公司監察人	-	-	-
監察人	臺北市政府	榮金營造工程股份 有限公司	105.2.19	105.2.19	註 4	147,000		147,000		-	-	-	-	-	-	-	-	
	中華民國	代表人：黃湘民	105.2.19	105.2.19	註 4									美國哥倫比亞大學都市設計碩士 台大、復旦 EMBA 臺灣中原大學建築學士、碩士 HOK 建築事務所副總裁、中國管理 總監	榮金營造工程(股)公司總經理 榮石建設(股)公司董事、總經理	-	-	-
監察人	中華民國	蔡碧珠	103.6.24	104.6.23	3 年	-	-	120,000	0.28	-	-	-	-	國立台灣大學商學系 中央信託局審查處襄理	科進製藥科技(股)監察人	-	-	-
監察人	中華民國	王錫傑	104.2.11	104.6.23	3 年	210,237	0.49	210,237	0.49	168,190	0.39			國立台灣大學藥學系 日商三共(股)公司課長 台灣東洋藥品工業(股)公司研發處協 理 東生華製藥(股)公司首席研究員	基丞醫藥股份有限公司監察人			

註 1：法人股東應將法人股東名稱及代表人分別列示(屬法人股東代表者，應註明法人股東名稱)，並應填列下表一。

註 2：填列首次擔任公司董事或監察人之時間，如有中斷情事，應附註說明。

註 3：與擔任目前職位相關之經歷，如於前揭期間曾於查核簽證會計師事務所或關係企業任職，應敘明其擔任之職稱及負責之職務。

註 4：原於 104 年 6 月 23 日選任之監察人管增祥先生於 104 年 12 月 20 日因過世而自然解任；自 105 年 2 月 19 日補選為本公司之監察人，任期至 107 年 6 月 22 日，與本屆原任期相同。

2. 董事及監察人所具專業知識及獨立性之情形

105 年 4 月 30 日

姓名 (註 1)	是否具有五年以上工作經驗 及下列專業資格			符合獨立性情形 (註 2)										兼任其 行公司 家數
	商務、法 務、財務、 會計或公司 業務所須相 關科系之公 私立大專院 校講師以上	法官、檢察官、律 師、會計師或其他 與公司業務所需 之國家考試及格 領有證書之專門 職業及技術人員	商務、法 務、財務、 會計或公司 業務所須之 工作經驗	1	2	3	4	5	6	7	8	9	10	
	陳澤民	-	✓	✓	-	-	-	-	-	✓	✓	-	✓	
益世華投資 (股)公司代表 人：劉慧貞	-	-	✓	✓	✓	-	-	-	✓	✓	-	✓	-	無
益世華投資 (股)公司代表 人：陳佳琳			✓							✓		✓		無
億元投資有限 公司代表人： 李滿祥	-	-	✓	✓	-	-	✓	✓	✓	✓	✓	✓	-	無
歐加司塔投資 (股)公司代表 人：李秀慧	✓	-	✓	✓	-	✓	-	✓	✓	✓	✓	✓	-	無
張鴻仁	✓	-	✓	✓	-	✓	✓	✓	✓	✓	✓	✓	✓	無
蔡淑梨	✓	-	✓	✓	✓	✓	✓	✓	✓	✓	✓	✓	✓	1
張春雄	✓	-	✓	✓	✓	✓	✓	✓	✓	✓	✓	✓	✓	1
孫紹文	✓	-	✓	✓	✓	✓	✓	✓	✓	✓	✓	✓	✓	無
黃湘民	-	-	✓	✓	✓	✓	✓	✓	✓	✓	✓	✓	✓	無
蔡碧珠	-	-	✓	✓	-	✓	✓	✓	✓	✓	✓	✓	✓	無
王錫傑	-	✓	✓	✓	-	✓	✓	✓	✓	✓	✓	✓	✓	無

註1：欄位多寡視實際數調整。

註2：各董事、監察人於選任前二年及任職期間符合下述各條件者，請於各條件代號下方空格中打“✓”。

- (1) 非為公司或其關係企業之受僱人。
- (2) 非公司之關係企業之董事、監察人(但如為公司之母公司、公司直接及間接持有表決權之股份超過百分之五十之子公司之獨立董事者，不在此限)。
- (3) 非本人及其配偶、未成年子女或以他人名義持有公司已發行股份總額百分之一以上或持股前十名之自然人股東。
- (4) 非前三款所列人員之配偶、二親等以內親屬或三親等以內直系血親親屬。
- (5) 非直接持有公司已發行股份總額百分之五以上法人股東之董事、監察人或受僱人，或持股前五名法人股東之董事、監察人或受僱人。
- (6) 非與公司有財務或業務往來之特定公司或機構之董事(理事)、監察人(監事)、經理人或持股百分之五以上股東。
- (7) 非為公司或關係企業提供商務、法務、財務、會計等服務或諮詢之專業人士、獨資、合夥、公司或機構之企業主、合夥人、董事(理事)、監察人(監事)、經理人及其配偶。但依股票上市或於證券商營業處所買賣公司薪資報酬委員會設置及行使職權辦法第七條履行職權之薪資報酬委員會成員，不在此限。
- (8) 未與其他董事間具有配偶或二親等以內之親屬關係。
- (9) 未有公司法第 30 條各款情事之一。
- (10) 未有公司法第 27 條規定以政府、法人或其代表人當選。

3. 法人股東之主要股東

105年4月30日

法人股東名稱 (註1)	法人股東之主要股東 (註2)
益世華投資股份有限公司	劉慧貞 39.23% ; 陳澤民 26.93% ; 陳佳琳 16.92% ; 陳玉珊 16.92%
億元投資有限公司	林福 59.95% WISE NEGA INTERNAYIONAL LTD. 40%
歐加司塔投資股份有限公司	李秀慧 57.13% ; 程正禹 14.29% ; 程大容 14.29% ; 程大悅 14.29%

註1：董事、監察人屬法人股東代表者，應填寫該法人股東名稱。

註2：填寫該法人股東之主要股東名稱(其持股比例占前十名)及其持股比例。若其主要股東為法人者，應再填列下表二。

4. 法人股東之主要股東屬法人者其主要股東：無。

(二)總經理、副總經理、協理、各部門及分支機構主管資料

105年4月30日；單位：股；%

職稱 (註1)	國籍	姓名	就任日期	持有股份		配偶、未成年子女持有股份		利用他人名義持有股份		主要經(學)歷	目前兼任其他公司之職務	具配偶或二親等以內關係之經理人			經理人取得員工認股權憑證情形
				股數	持股比率	股數	持股比率	股數	持股比率			職稱	姓名	關係	
總經理	中華民國	陳澤民	77.7.21	6,622,111	15.58	5,884,008	13.84	-	-	國立政治大學商學院 EMBA90 科技管理組企管碩士 國立台灣大學藥學研究所藥學碩士 國立台灣大學藥學系 台灣施貴寶公司產品經理、業務經理 勝強公司推廣副理、業務經理	科進製藥科技(股)公司董事長兼總經理	-	-	-	-
副總經理	新加坡	戴章輝 (Tai Cheong Hui)	102.6.1	150,000	0.35	-	-	-	-	BSc (Pharm) National University of Singapore MBA University of Hull, UK Marketing Manager, Bayer Singapore Vice President Asia Pacific region, Serono Singapore Shire HGT International Business Expansion, Asia Pacific, Consultant and Representative	-	-	-	-	
國內事業處副總經理	中華民國	王昭懿	99.8.27	118,060	0.27	-	-	-	-	國立政治大學商學院 MBA 科技管理組企管碩士 Marketing Associate, MERCK & CO., INC. USA 美商默沙東藥廠股份有限公司台灣分公司 資深產品經理	-	-	-	-	
健康管理事業處資深處長	中華民國	鄭柏棠	100.12.21	80,468	0.18	-	-	-	-	國立台灣大學管理碩士學分班結業 禾利行股份有限公司全國業務經理；事業處處長	-	-	-	-	
子公司-科進製藥科技股份有限公司															
研發副總經理兼廠長	中華民國	徐東隆	97.4.15	178,033	0.41	245,661	0.57	-	-	私立高雄醫學大學 藥學系畢 台灣百靈佳殷格翰(股)新竹廠品保經理；生產部經理 寶齡富錦製藥廠 生產處長 台灣惠氏製藥 新豐廠 技術服務部經理	-	-	-	-	

註1：應包括總經理、副總經理、協理、各部門及分支機構主管資料，以及凡職位相當於總經理、副總經理或協理者，不論職稱，亦均應予揭露。

註2：與擔任目前職位相關之經歷，如於前揭期間曾於查核簽證會計師事務所或關係企業任職，應敘明其擔任之職稱及負責之職務。







(2) 104 年度支付監察人之酬金(個別揭露姓名及酬金方式)

單位：新台幣千元

職稱	姓名	監察人酬金						A、B 及 C 等三項總額 占稅後純益之比例		有無領取 來自子公司 以外轉 投資事業 酬金
		報酬(A)		酬勞(B)		業務執行費用(C)		本公司	財務報告內 所有公司	
		本公司	財務報告內 所有公司	本公司	財務報告內 所有公司	本公司	財務報告內 所有公司			
監察人	管增祥註1									無子公司以 外之轉投資 事業
監察人	蔡碧珠註2	-	-	1,920	1,920	290	290	1.54%	1.54%	
監察人	王錫傑註3									

註1：104 年 6 月 23 日股東常會選任，104 年 12 月 20 日過世自然解任

註2：104 年 6 月 23 日股東常會選任

註3：104 年 6 月 23 日股東常會選任

104 年度支付監察人酬金級距表

給付本公司各個監察人酬金級距	監察人姓名	
	前三項酬金總額(A+B+C)	
	本公司	財務報告內所有公司 D
低於 2,000,000 元	管增祥 蔡碧珠 王錫傑	管增祥 蔡碧珠 王錫傑
2,000,000 元 (含) ~ 5,000,000 元 (不含)	-	-
5,000,000 元 (含) ~ 10,000,000 元 (不含)	-	-
10,000,000 元 (含) ~ 15,000,000 元 (不含)	-	-
15,000,000 元 (含) ~ 30,000,000 元 (不含)	-	-
30,000,000 元 (含) ~ 50,000,000 元 (不含)	-	-

50,000,000 元 (含) ~ 100,000,000 元 (不含)	-	-
100,000,000 元以上	-	-
總計	3 人	3 人

(3) 104 年度支付總經理及副總經理之酬金(個別揭露姓名及酬金方式)

單位：新台幣千元

職稱	姓名	薪資(A)		退職退休金(B)		獎金及特支費等(C)		員工酬勞金額(D) (註)				A、B、C 及 D 等四項總額占稅後純益之比例(%)		取得員工認股權憑證數額		取得限制員工權利新股數額		有無領取來自子公司以外轉投資事業酬金
		本公司	財務報告內所有公司	本公司	財務報告內所有公司	本公司	財務報告內所有公司	本公司		財務報告內所有公司		本公司	財務報告內所有公司	本公司	財務報告內所有公司	本公司	財務報告內所有公司	
								現金紅利金額	股票紅利金額	現金紅利金額	股票紅利金額							
總經理	陳澤民	14,962	16,094	-	-	3,831	4,161	1,471	-	1,471	-	14	15.16%	-	-	-	-	無子公司以外之轉投資事業
副總經理	戴章輝 (Tai Cheong Hui)																	
資深處長	鄭柏棠																	
資深處長	王昭懿																	

註：經董事會決議通過發放 104 年度之員工酬勞，截至民國 105 年 4 月 30 日止尚未實際發放，因而所揭露金額係以民國 104 年度發放 103 年度員工分紅比例之方式估列計算，惟實際支付時相關金額、比例，或有可能與此估列揭露之金額產生差異。

104 年度支付總經理及副總經理酬金級距表

給付本公司各個總經理及副總經理酬金級距	總經理及副總經理姓名	
	本公司	財務報告內所有公司 E
低於 2,000,000 元		
2,000,000 元 (含) ~ 5,000,000 元 (不含)	陳澤民 鄭柏棠 王昭懿	陳澤民 鄭柏棠 王昭懿
5,000,000 元 (含) ~ 10,000,000 元 (不含)	戴章輝	戴章輝
10,000,000 元 (含) ~ 15,000,000 元 (不含)	-	-
15,000,000 元 (含) ~ 30,000,000 元 (不含)	-	-
30,000,000 元 (含) ~ 50,000,000 元 (不含)	-	-

50,000,000 元 (含) ~ 100,000,000 元 (不含)	-	-
100,000,000 元以上	-	-
總計	4 人	4 人

(4) 分派員工酬勞之經理人姓名及分派情形：

104 年度配發員工酬勞之經理人姓名及分派情形

日期：105 年 4 月 30 日；單位：新台幣千元

	職稱	姓名	股票金額	現金金額	總計	總額占稅後純益之比例
經理人	總經理	陳澤民	-	1,716	1,716	1.20%
	副總經理	戴章輝				
	資深處長	王昭懿				
	資深處長	鄭柏棠				
	財務經理	陳銘策				

註：經董事會決議通過發放 104 年度之員工酬勞，截至民國 105 年 4 月 30 日止尚未實際發放，因而所揭露金額係以民國 104 年度發放 103 年度員工分紅比例之方式估列計算，惟實際支付時相關金額、比例，或有可能與此估列揭露之金額產生差異。

註 1：應揭露個別姓名及職稱，但得以彙總方式揭露獲利分派情形。

註 2：係填列最近年度經董事會通過分派經理人之員工酬勞金額（含股票及現金），若無法預估者則按去年實際分派金額比例計算今年擬議分派金額。稅後純益係指最近年度之稅後純益；已採用國際財務報導準則者，稅後純益係指最近年度個體或個別財務報告之稅後純益。

註 3：經理人之適用範圍，依據本會 92 年 3 月 27 日台財證三字第 0920001301 號函令規定，其範圍如下：

- (1) 總經理及相當等級者
- (2) 副總經理及相當等級者
- (3) 協理及相當等級者
- (4) 財務部門主管
- (5) 會計部門主管
- (6) 其他有為公司管理事務及簽名權利之人

註 4：若董事、總經理及副總經理有領取員工酬勞（含股票及現金）者，除填列附表一之二外，另應再填列表。

(二)分別比較說明本公司及合併報表所有公司於最近二年度支付本公司董事、監察人、總經理及副總經理酬金總額佔稅後純益比例之分析並說明給付酬金之政策、標準與組合、訂定酬金之程序，與經營績效及未來風險之關連性

(1)最近二年度支付董事、監察人、總經理及副總經理酬金總額占稅後純益比例之分析：

單位：新台幣千元；%

	103年度		104年度	
	本公司	合併報表 所有公司	本公司	合併報表 所有公司
董事酬金總額	7,384	11,319	9,929	9,929
董事酬金總額占稅後純益比例	4.80%	7.35	6.93%	6.93%
監察人酬金總額	545	545	2,210	2,210
監察人酬金總額占稅後純益比例	0.16%	0.16%	1.54%	1.54%
總經理及副總經理酬金總額	18,549	19,786	20,264	21,726
總經理及副總經理酬金總額占稅後純益比例	12.05%	12.85%	14.14%	15.16%

註：經董事會決議通過發放104年度之員工酬勞，截至民國105年4月30日止尚未實際發放，因而所揭露金額係以民國104年度發放103年度員工分紅比例之方式估列計算，惟實際支付時相關金額、比例，或有可能與此估列揭露之金額產生差異。

(2)給付酬金之政策、標準與組合、訂定酬金之程序及與經營績效及未來風險之關聯性：

A.董事、監察人：

本公司董事及監察人之報酬依公司章程規定係由股東會議定之；董事及監察人盈餘分配酬勞之計算依公司章程規定，於提繳稅款彌補虧損提列百分之十法定盈餘公積後百分之三的盈餘為限且需經股東會決議通過後發放。

B.總經理及副總經理：

總經理及副總經理之酬金包含薪資、獎金及員工酬勞，薪資水準係依對公司所擔任之職位、所承擔之責任及對本公司之貢獻度，並參酌同業水準議定；員工酬勞的分派標準係遵循公司章程，提報董事會並經股東會決議通過後發放。103年度及104年度支付總經理及副總經理之酬金分別為19,786千元及21,726千元，占同年度稅後純益之比率分別為12.85%及15.16%。

綜上所述，本公司支付董事、監察人、總經理及副總經理酬金之政策及訂定酬金之程序，與經營績效具有正向關聯性。

#### 四、公司治理運作情形

##### (一)董事會運作情形

最近年度(104年)董事會開會 10 (A) 次，董事監察人出席情形如下：

職稱	姓名(註1)	實際出(列)席次數 B	委託出席次數	實際出(列)席率(%) 【B/A】(註2)	備註
董事長	陳澤民	10/10	0	100	
董事	益世華投資(股)公司代表人：劉慧貞	10/10	0	100	
董事	益世華投資(股)公司代表人：陳佳琳	6/6	0	100	104年6月23日就任
董事	億元投資有限公司代表人：李滿祥	2/10	7	20	
董事	歐加司塔投資(股)公司代表人：李秀慧	3/6	2	50	104年6月23日就任
董事	張鴻仁	7/9	2	77.7	104年2月12日就任獨立董事 104年6月23日就任為董事
獨立董事	蔡淑梨	6/6	0	100	104年6月23日就任獨立董事
獨立董事	孫紹文	7/9	1	77.7	104年2月12日就任獨立董事 104年6月23日就任獨立董事
獨立董事	張春雄	8/9	1	88.8	104年2月12日就任獨立董事 104年6月23日就任獨立董事

其他應記載事項：

- 一、證交法第 14 條之 3 所列事項暨其他經獨立董事反對或保留意見且有紀錄或書面聲明之董事會議決事項，應敘明董事會日期、期別、議案內容、所有獨立董事意見及公司對獨立董事意見之處理。
- 二、董事對利害關係議案迴避之執行情形，應敘明董事姓名、議案內容、應利益迴避原因以及參與表決情形。

董事會日期	104 年 2 月 12 日
董事姓名	陳澤民、劉慧貞(所代表法人：益世華投資(股)公司)
議案內容	經理人 104 年度薪資報酬案；制定本公司「績效考核管理辦法」案；經理人 103 年度年終獎金案

應利益迴避原因	董事兼任經理人、法人董事代表兼任經理人
參與表決情形	其餘出席董事同意通過

董事會日期	104年4月7日
董事姓名	張鴻仁、張春雄、孫紹文
議案內容	獨立董事提名案
應利益迴避原因	三位董事為現任獨立董事
參與表決情形	其餘出席董事同意通過

董事會日期	104年5月12日
董事姓名	張鴻仁、張春雄、孫紹文
議案內容	審查獨立董事被提名人資格案
應利益迴避原因	三位董事為現任獨立董事
參與表決情形	其餘出席董事依《公開發行公司獨立董事設置及應遵循事項辦法》第五條之規定，審查各獨立董事被提名人資料：張鴻仁先生因提名資料不齊全故不納入候選人名單；其餘三名被提名人張春雄先生、孫紹文先生及蔡淑梨女士列入獨立董事候選人名單，送請股東常會選任三席獨立董事。

董事會日期	104年7月1日
董事姓名	李秀慧(所代表法人：歐加司塔投資(股)公司)
議案內容	簽訂「新產品原料藥活性藥物成份委託開發及製造合約」案
應利益迴避原因	該法人為契約對應人之董事
參與表決情形	其餘出席董事同意通過

三、當年度及最近年度加強董事會職能之目標（例如設立審計委員會、提昇資訊透明度等）與執行情形評估。

- (1) 本公司已設置三席獨立董事，強化董事會公司治理職能。
- (2) 本公司已成立薪酬委員會已協助董事會，以協助董事會評估公司整體薪酬與經理人之報酬。

註1：董事屬法人者，應揭露法人股東名稱及其代表人姓名。

註2：

- (1) 年度終了日前有董事離職者，應於備註欄註明離職日期，實際出席率(%)則以其在職期間董事會開會次數及其實際出席次數計算之。
- (2) 年度終了日前，如有董事改選者，應將新、舊任董事監察人均予以填列，並於備註欄註明該董事為舊任、新任或連任及改選日期。實際出席率(%)則以其在職期間董事會開會次數及其實際出席次數計算之。

(二)審計委員會運作情形或監察人參與董事會運作情形

1. 本公司尚未設置審計委員會，故不適用。
2. 監察人參與董事會運作情形

最近年度(104年)董事會開會 10 次(A)，列席情形如下：

職稱	姓名	實際列席次數(B)	實際列席率(%) (B/A) (註)	備註
監察人	管增祥	9/9	100	104年12月20日 病逝自然解任
監察人	蔡碧珠	10/10	100	103年6月26日選任

				104年6月23日連任
監察人	王錫傑	9/9	100	104年2月12日選任 104年6月23日連任
<p>其他應記載事項：</p> <p>一、監察人之組成及職責：</p> <p>(一) 監察人與公司員工及股東之溝通情形(例如溝通管道、方式等)：監察人與公司員工及股東之溝通主要透過本公司財務部進行溝通，此外亦可以郵件、電話及會議等方式進行聯繫。</p> <p>(二) 監察人與內部稽核主管及會計師之溝通情形(例如就公司財務、業務狀況進行溝通之事項、方式及結果等)：本公司監察人與簽證會計師主要透過本公司財務部進行溝通，此外亦可以郵件、電話及會議等方式進行聯繫。內部稽核主管定期與監察人溝通本公司財務、業務狀況。</p> <p>二、監察人列席董事會如有陳述意見，應敘明董事會日期、期別、議案內容、董事會決議結果以及公司對監察人陳述意見之處理：無。</p>				

註：

\* 監察人屬法人者，應揭露法人股東名稱及其代表人姓名。

\* 年度終了日前有監察人離職者，應於備註欄註明離職日期，實際列席率(%)則以其在職期間實際列席次數計算之。

\* 年度終了日前，有監察人改選者，應將新、舊任監察人均予以填列，並於備註欄註明該監察人為舊任、新任或連任及改選日期。實際列席率(%)則以其在職期間實際列席次數計算之。

(三) 公司治理運作情形及其與上市上櫃公司治理實務守則差異情形及原因

評估項目	運作情形(註1)			與上市上櫃公司治理實務守則差異情形及原因
	是	否	摘要說明	
一、公司是否依據「上市上櫃公司治理實務守則」訂定並揭露公司治理實務守則？		✓	本公司目前尚未依據「上市上櫃公司治理實務守則」制定公司治理實務守則，但已有完備之內控制度及各項管理辦法，並已確實執行，控管功能尚稱健全。	未來視實際需要增訂公司治理實務守則。
二、公司股權結構及股東權益				
(一) 公司是否訂定內部作業程序處理股東建議、疑義、糾紛及訴訟事宜，並依程序實施？	✓		本公司已設置發言人、代理發言人及股務等單位專人處理股東建議或糾紛等問題。	無重大差異。
(二) 公司是否掌握實際控制公司之主要股東及主要股東之最終控制者名單？	✓		本公司設有專責人員處理相關事宜，可掌握實際控制公司之主要股東名單。	無重大差異。
(三) 公司是否建立、執行與關係企業間之風險控管及防火牆機制？	✓		制定於內部控制制度中，且已訂定集團企業、特定公司及關係人交易之管理作業辦法，並據以執行之。	無重大差異。
(四) 公司是否訂定內部規範，禁止公司內部人利用市場上未公開資訊買賣有價證券？	✓		制定於內部控制制度中，且已訂定「防範內線交易管理辦法」，並據以執行之。	無重大差異。
三、董事會之組成及職責				
(一) 董事會是否就成員組成擬訂多元化方針及落實執行？	✓		本公司董事會成員之組成是考量本身運作、營運型態及發展需求由企業負責人、藥學專長及財務會計專長者共同組成。	無重大差異。
(二) 公司除依法設置薪資報酬委員會及審計委員會，是否自願設置其他各類功能性委員會？		✓	本公司目前依法設置薪資報酬委員會，尚未設置審計委員會及其他各類功能性委員會。	未來視實際需要增設。



評估項目	運作情形(註1)			與上市上櫃公司治理實務守則 差異情形及原因 未來將視情況評估是否辦理。
	是	否	摘要說明	
(三) 公司是否訂定董事會績效評估辦法及其評估方式，每年並定期進行績效評估？		✓	本公司董事會截至目前尚未每年就董事會、功能性委員會及個別董事依自我評量、同儕評鑑、委任外部專業機構或其他適當方式進行績效評估，惟未來將視情況評估是否辦理。	未來將視情況評估是否辦理。
(四) 公司是否定期評估簽證會計師獨立性？	✓		本公司依規定定期評估之。	無重大差異。
四、公司是否建立與利害關係人溝通管道，及於公司網站設置利害關係人專區，並妥適回應利害關係人所關切之重要企業社會責任議題？	✓		目前公司財務業務相關資訊及公司治理資訊已在公開資訊觀測站上揭露，其次本公司已設置網站，並依需要擬將本公司財務業務及公司治理相關資訊予以連結，以利股東及利害關係人等參考。	無重大差異。
五、公司是否委任專業股務代辦機構辦理股東會事務？	✓		本公司由專業股務代理機構負責辦理股東會事務。	無重大差異。
六、資訊公開				
(一) 公司是否架設網站，揭露財務業務及公司治理資訊？	✓		本公司已依規定於公開資訊觀測站定期及不定期揭露各項業務、財務資訊及重大訊息，並另架設網站揭露公司概況及公司治理相關資訊。	無重大差異。
(二) 公司是否採行其他資訊揭露之方式（如架設英文網站、指定專人負責公司資訊之蒐集及揭露、落實發言人制度、法人說明會過程放置公司網站等）？	✓		本公司已建立公開資訊之網路申報作業系統，並指定專人負責公司資訊之蒐集及揭露工作，以確保可能影響股東及利害關係人決策之資訊，能夠及時允當揭露。 本公司已建立公開資訊之網路申報作業程序，並指定專人負責公司資訊之蒐集和揭露工作，並設有發言人及代理發言人各一人。	無重大差異。
七、公司是否有其他有助於瞭解公司治理運作情形之重要資訊（包括但不限於員工權益、僱員關懷、投資者關係、供應商關係、利害關係人之權利、董事及監察人進修之情形、風險管理政策及風險衡量標準之執行情形、客戶政策之執行情形、公司為董	✓		(一)員工權益及僱員關懷：本公司一向保障員工權益，除良好福利措施外，更加強建立互動溝通及提供多元申訴管道。 (二)投資者關係：透過公開資訊觀測站及公司網站充分揭露資訊讓投資人了解公司營運狀況，並投過股東會及發言人與投資者溝	無重大差異。

評估項目	運作情形(註1)			與上市上櫃公司治理實務守則 差異情形及原因
	是	否	摘要說明	
事及監察人購買責任保險之情形等)？			通。 (三)供應商關係：本公司依平等互惠原則與供應商建立夥伴關係，建立穩定供應鏈，且不定期進行稽核以確認供應品質。 (四)利害關係人之權利：A.對顧客責任：公司提供安全且高品質的產品及完整正確的產品資訊，對於顧客之客訴問題立即採取處理措施以滿足客戶需求。B.對股東責任：充分維護股東權益為本公司努力的目標。 (五)董事及監察人進修之情形：本公司隨時注意進修課程並通知董事及監察人，董事及監察人依其需要自行參加進修，並符合「上市上櫃公司董事、監察人進修推行要點」之進修時數。 (六)公司為董事及監察人購買責任保險之情形：自104年3月購買董監責任險。105年3月已完成續保作業。	
八、公司是否有公司治理自評報告或委託其他專業機構之公司治理評鑑報告？(若有，請敘明其董事會意見、自評或委外評鑑結果、主要缺失或建議事項及改善情形)(註2)	✓		本公司並未委託其他專業機構進行公司治理評鑑，惟本公司已完成公司治理自評報告，且本公司主要透過自行評估和內部稽核作業，以及適時修訂相關辦法之設計並持續進行，以有效控管，及符合法令和社會責任等期待。	無重大差異。

註1：運作情形不論勾選「是」或「否」，均應於摘要說明欄位敘明。

註2：所稱公司治理自評報告，係指依據公司治理自評項目，由公司自行評估並說明，各自評項目中目前公司運作及執行情形之報告。

修正說明：

配合「上市上櫃公司治理實務守則」之修正，爰修正履行公司治理情形之應揭露項目。

(四)公司如有設置薪酬委員會者，應揭露其組成、職責及運作情形

(1)薪資報酬委員會成員資料

身份別 (註1)	姓名	是否具有五年以上工作經驗 及下列專業資格			符合獨立性情形(註2)								兼任其他 公開發 行公司 薪酬委 員會成 員家數	備註 (註3)
		商務、法 務、財 務、會計 或公司業 務所需相 關私立大 專院校講 師以上	法官、檢察 官、律師、會 計師或其他 與公司業務 所需之國家 考試及格 領有證書之 專門職業及 技術人員	具有商 務、法 務、財 務、會計 或公司業 務所需之工 作經驗	1	2	3	4	5	6	7	8		
獨立董事	蔡淑梨	✓	-	✓	✓	✓	✓	✓	✓	✓	✓	✓	0	
獨立董事	張春雄	✓	-	✓	✓	✓	✓	✓	✓	✓	✓	✓	0	
獨立董事	孫紹文	✓	✓	✓	✓	✓	✓	✓	✓	✓	✓	✓	0	

註1：身分別請填列為董事、獨立董事或其他。

註2：各成員於選任前二年及任職期間符合下述各條件者，請於各條件代號下方空格中打“✓”。

- (1) 非為公司或其關係企業之受僱人。
- (2) 非為公司或其關係企業之董事、監察人。但如為公司或其母公司、公司直接及間接持有表決權之股份超過百分之五十之子公司之獨立董事者，不在此限。
- (3) 非本人及其配偶、未成年子女或以他人名義持有公司已發行股份總額百分之一以上或持股前十名之自然人股東。
- (4) 非前三款所列人員之配偶、二親等以內親屬或三親等以內直系血親。
- (5) 非直接持有公司已發股份總額百分之五以上法人股東之董事、監察人或受僱人，或持股前五名法人股東之董事、監察人或受僱人。
- (6) 非與公司有財務或業務往來之特定公司或機構之董事(理事)、監察人(監事)、經理人或持有百分之五以上之股東。
- (7) 非為公司或其關係企業提供商務、法務、財務、會計等服務或諮詢之專業人士、獨資、合夥、公司或機構之企業主、合夥人、董事(理事)、監察人(監事)、經理人及其配偶。
- (8) 未有公司法第30條各款情事之一。

註3：若成員身分別為董事，請說明是否符合「股票上市或於證券商營業處所買賣公司薪資委員會設置及行使職權辦法」第6條第5項之規定。

(2)薪資報酬委員會運作情形資訊

一、本公司之薪資報酬委員會委員計3人。

二、本屆委員任期：104年06月23日至107年06月22日，最近年度薪資報酬委員會開會3次(A)，委員資格及出席情形如下：

職稱	姓名	實際出席 次數(B)	委託出席 次數	實際出席率 (%) (B/A)(註)	備註
召集人	張春雄	2	1	66.67	
委員	蔡淑梨	3	0	100	
委員	孫紹文	3	0	100	

其他應記載事項：

- 一、董事會如不採納或修正薪資報酬委員會之建議，應敘明董事會日期、期別、議案內容、董事會決議結果以及公司對薪資報酬委員會意見之處理(如董事會通過之薪資報酬優於薪資報酬委員會之建議，應敘明其差異情形及原因)：無此情事。
- 二、薪資報酬委員會之議決事項，如成員有反對或保留意見且有紀錄或書面聲明者，應敘明薪資報酬委員會日期、期別、議案內容、所有成員意見及對成員意見之處理：無此情事。

註：

(1)年度終了日前有薪資報酬委員會成員離職者，應於備註欄註明離職日期，實際出席率(%)則以其在職期間薪資報酬委員會開會次數及其實際出席次數計算之。

(2)年度終了日前，有薪資報酬委員會改選者，應將新、舊任薪資報酬委員會成員均予以填列，並於備註欄註明該成員為舊任、新任或連任及改選日期。實際出席率(%)則以其在職期間薪資報酬委員會開會次數及其實際出席次數計算之。

(五)履行社會責任情形

評估項目	運作情形 (註1)			與上市上櫃公司企業社會責任實務守則差異情形及原因
	是	否	摘要說明(註2)	
<p>一、落實公司治理</p> <p>(一) 公司是否訂定企業社會責任政策或制度，以及檢討實施成效？</p> <p>(二) 公司是否定期舉辦社會責任教育訓練？</p> <p>(三) 公司是否設置推動企業社會責任專(兼)職單位，並由董事會授權高階管理階層處理，及向董事會報告處理情形？</p> <p>(四) 公司是否訂定合理薪資報酬政策，並將員工績效考核制度與企業社會責任政策結合，及設立明確有效之獎勵與懲戒制度？</p>		<p>✓</p> <p>✓</p> <p>✓</p> <p>✓</p>	<p>(一)本公司尚未訂定企業社會責任或制度，但日常營運活動已落實社會責任之執行包括推動公司治理、遵守法律規範、提供員工良好工作環境及合理報酬與福利，並參與社會公益活動。</p> <p>(二)本公司尚未明訂定期舉辦社會責任教育訓練，但透過新人訓練宣導工作規則，或透過其他不定期內部會議宣導公司治理、遵守法律規範，以及鼓勵參與社會公益活動等企業社會責任議題。</p> <p>(三)本公司未設有推動企業社會責任專(兼)職單位，未來將視情況設置。</p> <p>(四)本公司訂有合理薪資報酬政策，藉由績效考核及獎懲制度對員工在配合公司治理、遵守法律規範等行為予以評量。</p>	<p>(一)及(三)未來如有實際必要訂定相關政策之考量，將依據「上市上櫃公司企業社會責任實務守則」及相關法令訂定之。</p> <p>無重大差異。</p>
<p>二、發展永續環境</p> <p>(一) 公司是否致力於提升各項資源之利用效率，並使用對環境負荷衝擊低之再生物料？</p>		<p>✓</p>	<p>(一)本公司及子公司之資源運用皆盡力使其發揮最大使用效能，並委託專業合格之廢棄物清運處理機構處理本公司報廢產品及工廠生產運作所產生之廢棄物。本公司亦鼓勵及執行廢棄物分類回收，定期回收廢紙、廢碳粉</p>	<p>無重大差異。</p>

評估項目	運作情形 (註1)			與上市上櫃公司企業社會責任實務守則差異情形及原因
	是	否	摘要說明(註2)	
(二) 公司是否依其產業特性建立合適之環境管理制度？	✓		匣等。 (二)本公司及子公司按照藥品優良運銷規範 (Good Distribution Practice) 及藥品優良製造規範(PIC/S Good Manufacture Practice)訂定適當之環境管理標準作業程序並嚴格執行。	無重大差異。
(三) 公司是否注意氣候變遷對營運活動之影響，並執行溫室氣體盤查、制定公司節能減碳及溫室氣體減量策略？	✓		(三)本公司及子公司倡導並落實垃圾分類以提高回收率、進行辦公室室溫控制以減少碳排量、宣導節約能源及資源回收再利用等方式，致力於降低公司營運活動對環境之影響。	無重大差異。
三、維護社會公益				
(一) 公司是否依照相關法規及國際人權公約，制定相關之管理政策與程序？	✓		(一)本公司遵守相關勞動法規並依照國際人權公約之原則，保障員工之權益及公平待遇，如雇用政策無性別、種族、年齡、婚姻、家庭狀況等差別待遇，並遵循身心障礙者權益保障法及工作平等法，關懷弱勢族群，落實升遷機會之平等，提供員工合理薪酬及獎金制度，定期辦理員工教育訓練，落實假勤制度及依法提供退休金。	無重大差異。
(二) 公司是否建置員工申訴機制及管道，並妥適處理？	✓		(二)本公司已建置員工申訴性騷擾處理制度，設有專線電話及專用信箱供員工申訴。擬擴大可申訴內容，不侷限於性騷擾事件，使員工有受保障之管道對可能違法或潛在風險事項進行申訴。	無重大差異。
(三) 公司是否提供員工安全與健康之工作環境，並對員工定期實施安全與健康教育？			(三)本公司提供員工安全及健康之工作環境，並每年舉辦員工健康檢查及勞工安全之教育	無重大差異。

評估項目	運作情形 (註1)		與上市上櫃公司企業社會責任實務守則差異情形及原因	
	是	否		摘要說明(註2)
(四) 公司是否建立員工定期溝通之機制，並以合理方式通知對員工可能造成重大影響之營運變動？	✓		訓練，並為員工投保醫療險。 (四)本公司定期舉辦勞資會議，另於定期召開的主管會議中，鼓勵各單位主管多注意與員工的溝通，並隨時反映員工的問題以獲得合理的解決。管理階層以會議、電子郵件或公告的方式，將公司重大政策或其他事項使全體員工知曉。	無重大差異。
(五) 公司是否為員工建立有效之職涯能力發展培訓計畫？	✓		(五)本公司配合年度績效考核程序，透過直屬主管與員工討論及規畫職涯能力發展培訓計畫。	無重大差異。
(六) 公司是否就研發、採購、生產、作業及服務流程等制定相關保護消費者權益政策及申訴程序？	✓		(六)本公司之藥品或產品均按相關法規生產運銷確保產品品質，並設有藥物安全通報專線(0800-213-176)及消費者服務專線(0800-211-952)，對於本公司產品有任何問題，皆可與本公司專責人員聯繫以維護消費者權益。	無重大差異。
(七) 對產品與服務之行銷及標示，公司是否遵循相關法規及國際準則？	✓		(七)本公司對產品與服務之行銷與標示，皆遵循相關法規及國際準則如藥事法相關規範和「藥品促銷規範」等。	無重大差異。
(八) 公司與供應商來往前，是否評估供應商過去有無影響環境與社會之紀錄？		✓	(八)本公司訂有供應商評估標準作業程序，依據供應商所能達到的本公司要求的能力來評估、篩選供應商，並通過適當的管理合格供應商來獲得穩定的交貨品質。目前的評估項目並未包括過去有無影響環境與社會之記錄，將配合本項增訂於本公司供應商評估標準作業程序。	本公司訂有供應商評估標準作業程序，將增訂供應商過去有無影響環境與社會之紀錄為評估項目之一

評估項目	運作情形 (註1)			與上市上櫃公司企業社會責任實務守則差異情形及原因
	是	否	摘要說明(註2)	
(九) 公司與其主要供應商之契約是否包含供應商如涉及違反其企業社會責任政策，且對環境與社會有顯著影響時，得隨時終止或解除契約之條款？	✓		(九) 本公司與主要供應商的契約中，雖無明確針對涉及違反企業社會責任且對環境與社會有顯著影響之終止或解除契約條款，惟本公司訂有供應商評估標準作業程序來評估、篩選供應商，並通過適當的管理合格供應商來獲得穩定的交貨品質，若供應商有任何違反法令之情事，本公司亦不會與其合作。	無重大差異。
四、加強資訊揭露 (一) 公司是否於其網站及公開資訊觀測站等處揭露具攸關性及可靠性之企業社會責任相關資訊？ (二) 公司編製企業社會責任報告書，揭露推動企業社會責任之情形。	✓	✓	(一) 本公司依法令規定將應揭露之財務、業務相關資訊公告於公開資訊觀測站，並於年報揭露企業社會責任相關資訊。 (二) 本公司目前尚未編製企業社會責任報告書，將視營運規劃需求，適時依規定編製之。	無重大差異。 未來將視情況評估是否辦理。
五、公司如依據「上市上櫃公司企業社會責任實務守則」訂有本身之企業社會責任守則者，請敘明其運作與所訂守則之差異情形：本公司尚未訂定「企業社會責任實務守則」，惟已透過加強教育訓練及宣導等措施，落實守則之精神，推動企業社會責任之運作。				
六、其他有助於瞭解企業社會責任運作情形之重要資訊：				
1. 罕見疾病藥物、醫療領域之投入：本公司自1992年開始，投入罕見疾病藥物的領域，與國民健康局、罕見疾病基金會、人類遺傳學會等政府民間機關合作，瞭解台灣罕病現況，共同推動相關法令的制定，並代理進口和研發罕病治療藥物。提供藥物和醫療資訊醫療，協助罕病患者獲得適當醫療照護和諮詢服務。建立疾病篩檢、檢驗診斷、臨床治療準則，取得藥物或療法、建構疾病醫療中心、提供專家醫師和病患的最新醫療資訊、建構臨床知識和經驗交流平台、專屬網站等。				
2. 永續環境保護—北海岸淨灘活動：2015年4月1日，本公司週年慶當天，本公司及子公司員工至北海岸進行海岸淨灘活動，估計在老梅綠石槽海岸清掃了30公斤以上的垃圾。				
七、公司產品或企業社會責任報告書如有通過相關驗證機構之查證標準，應加以敘明：無				

註1：運作情形不論勾選「是」或「否」，均應於摘要說明欄位敘明。

註2：公司已編製企業社會責任報告書者，摘要說明得以註明查閱企業社會責任報告書方式及索引頁次替代之。

(六)公司履行誠信經營情形及採行措施

評估項目	運作情形 (註1)			與上市上櫃公司誠信經營守則差異情形及原因
	是	否	摘要說明	
<p>一、訂定誠信經營政策及方案</p> <p>(一) 公司是否於規章及對外文件中明示誠信經營之政策、作法，以及董事會與管理階層積極落實經營政策之承諾？</p> <p>(二) 公司是否訂定防範不誠信行為方案，並於各方案內明定作業程序、行為指南、違規之懲戒及申訴制度，且落實執行？</p> <p>(三) 公司是否對「上市上櫃公司誠信經營守則」第七條第二項各款或其他營業範圍內具較高不誠信行為風險之營業活動，採行防範措施？</p>	<p>✓</p> <p>✓</p> <p>✓</p>		<p>(一)本公司於103年訂定「誠信經營守則」，本公司董事會成員與管理階層皆會積極落實誠信經營。</p> <p>(二)本公司之「誠信經營守則」明訂本公司之董事、監察人、經理人、受僱人、受任人或實質控制者，於從事商業行為之過程中，不得直接或間接提供、承諾、要求或收受任何不正當利益，或做出其他違反誠信、不法或違背受託義務等不誠信行為，以求獲得或維持利益之不誠信行為。已訂定作業程序及行為指南，適時執行教育訓練，並與員工績效及獎懲結合，明訂檢舉制度、違規懲戒與申訴制度。</p> <p>(三) 就具較高不誠信行為風險之營業活動，建立有效之會計制度及內部控制制度，不得有外帳或保留秘密帳戶，並應隨時檢討，俾確保該制度之設計及執行持續有效。</p>	<p>無重大差異。</p> <p>無重大差異。</p> <p>無重大差異。</p>
<p>二、落實誠信經營</p> <p>(一) 公司是否評估往來對象之誠信紀錄，並於其與往來交易對象簽訂之契約中明訂誠信行為條款？</p> <p>(二) 公司是否設置隸屬董事會之推動企業誠信經營專</p>	<p>✓</p> <p>✓</p>		<p>(一) 本公司所有營運活動絕不與有不誠信行為之供應商或客戶進行往來，並皆於合作契約中明訂雙方應遵守之誠信行為條款。</p> <p>(二) 本公司已指定推動企業誠信經營專責單位</p>	<p>無重大差異。</p> <p>無重大差異。</p>



評估項目	運作情形 (註1)			與上市上櫃公司誠信經營守則差異情形及原因
	是	否	摘要說明	
<p>(兼) 職單位，並定期向董事會報告其執行情形？</p> <p>(三) 公司是否制定防止利益衝突政策、提供適當陳述管道，並落實執行？</p> <p>(四) 公司是否為落實誠信經營已建立有效的會計制度、內部控制制度，並由內部稽核單位定期查核，或委託會計師執行查核？</p> <p>(五) 公司是否定期舉辦誠信經營之內、外部之教育訓練？</p>	<p>✓</p> <p>✓</p> <p>✓</p>		<p>隸屬於董事會，辦理誠信經營作業程序及行為指南之修訂、執行、解釋、諮詢服務暨通報內容登錄建檔等相關作業及監督執行，並定期向董事會報告。</p> <p>(三) 本公司已制定防止利益衝突之政策，據以鑑別、監督並管理利益衝突所可能導致不誠信行為之風險，並提供適當管道供董事、監察人、經理人及其他出席或列席董事會之利害關係人主動說明其與公司有無潛在之利益衝突。</p> <p>(四) 本公司已建立有效之會計制度及內部控制制度，並隨時檢討俾確保該制度之設計及執行持續有效。本公司內部稽核單位應定期查核前項制度遵循情形，並作成稽核報告提報董事會，且得委任會計師執行查核，必要時，得委請專業人士協助。</p> <p>(五) 本公司會定期舉辦誠信經營之內外部教育訓練。</p>	<p>無重大差異。</p> <p>無重大差異。</p> <p>無重大差異。</p>
<p>三、公司檢舉制度之運作情形</p> <p>(一) 公司是否訂定具體檢舉及獎勵制度，並建立便利檢舉管道，及針對被檢舉對象指派適當之受理專責人員？</p>	<p>✓</p>		<p>(一) 本公司鼓勵內部及外部人員檢舉不誠信行為或不當行為，視其檢舉情事之情節輕重，依公司工作規則規定予以獎勵，內部人員如有虛報或惡意指控之情事，應予以紀律處分，情節重大者應予以革職。本公司於公司網站及內部網站建立並公告內部獨立檢舉信箱、專線或委託其他外部獨立機構提供檢</p>	<p>無重大差異。</p>

評估項目	運作情形 (註1)			與上市上櫃公司誠信經營守則差異情形及原因
	是	否	摘要說明	
<p>(二) 公司是否訂定受理檢舉事項之調查標準作業程序及相關保密機制？</p> <p>(三) 公司是否採取保護檢舉人不因檢舉而遭受不當處置之措施？</p>	<p>✓</p> <p>✓</p>		<p>舉信箱、專線，供本公司內部及外部人員使用。本公司處理檢舉情事之相關人員應以書面聲明對於檢舉人身分及檢舉內容予以保密，本公司並承諾保護檢舉人不因檢舉情事而遭不當處置。並由本公司專責單位依標準程序處理。</p> <p>(二) 本公司於公司網站及內部網站建立並公告內部獨立檢舉信箱、專線或委託其他外部獨立機構提供檢舉信箱、專線，供本公司內部及外部人員使用。本公司處理檢舉情事之相關人員應以書面聲明對於檢舉人身分及檢舉內容予以保密，本公司並承諾保護檢舉人不因檢舉情事而遭不當處置。並由本公司專責單位依標準程序處理。</p> <p>(三) 本公司於公司網站及內部網站建立並公告內部獨立檢舉信箱、專線或委託其他外部獨立機構提供檢舉信箱、專線，供本公司內部及外部人員使用。本公司處理檢舉情事之相關人員應以書面聲明對於檢舉人身分及檢舉內容予以保密，本公司並承諾保護檢舉人不因檢舉情事而遭不當處置。並由本公司專責單位依標準程序處理。</p>	<p>無重大差異。</p> <p>無重大差異。</p>
<p>四、加強資訊揭露</p> <p>(一) 公司是否於其網站及公開資訊觀測站，揭露其所訂誠信經營守則內容及推動成效？</p>	<p>✓</p>		<p>(一) 本公司設有公司網站提供公司相關資訊，有關公司財務、業務資訊均依法令規範於公開資訊觀測站揭露，並於年報及公開說明書揭</p>	<p>無重大差異。</p>

評估項目	運作情形 (註1)			與上市上櫃公司誠信經營守則差異情形及原因
	是	否	摘要說明	
(二)公司採行其他資訊揭露之方式(如架設英文網站、指定專人負責公司資訊之蒐集及揭露放置公司網站等)。	✓		露誠信經營相關資訊及執行情形。 (二)本公司設置發言人、代理發言人負責本公司之資訊蒐集和揭露，有關公司重大資訊亦會同步放置於公司網站。	無重大差異。
五、公司如依據「上市上櫃公司誠信經營守則」訂有本身之誠信經營守則者，請敘明其運作與所訂守則之差異情形： 本公司訂有「誠信經營守則」及「誠信經營作業程序及行為指南」，由稽核室為專責單位，辦理本作業程序及行為指南之修訂、執行、解釋、諮詢服務暨通報內容登錄建檔等相關作業及監督執行，並於必要時向董事會報告，其運作與上市上櫃公司誠信經營守則並無重大差異。				
六、其他有助於瞭解公司誠信經營運作情形之重要資訊：(如公司檢討修正其訂定之誠信經營守則等情形)				
<ol style="list-style-type: none"> <li>1. 本公司遵守公司法、證券交易法、商業會計法、上市上櫃相關規章及其他商業行為有關法令，以作為落實誠信經營之基本。</li> <li>2. 本公司「董事會議事規則」中訂有董事利益迴避制度，對董事會所列議案，與其自身或其代表法人有利害關係，致有害公司利益之虞者，得陳述意見及答詢，不得加入討論及表決，且討論及表決時應予迴避，並不得代理其他董事行使其表決權。</li> <li>3. 本公司訂有「防範內線交易管理辦法」，明訂董事、經理人及受僱人不得洩露所知悉之重大資訊予他人，不得向知悉本公司內部重大資訊之人探詢，或蒐集與個人職務不相關之公司未公開內部重大資訊，對於非因執行業務得知本公司未公開之內部重大資訊亦不得向其他人洩露。</li> <li>4. 本公司向來秉持誠信原則經營，遵循相關法規及內部控制制度良善經營，嚴禁不誠信或違反法令之行為，並設有中立單位作為必要之諮詢及審定之依據。</li> <li>5. 本公司已為董事、經理人及重要僱員投保董事及經理人責任保險，可充份降低相關人員執行職務對公司產生之風險，保障投資人權益。</li> <li>6. 本公司隨時注意國內外誠信經營相關規範之發展，並鼓勵董事、監察人、經理人及受僱人提出建議，據以檢討改進公司訂定之誠信經營政策及推動之措施，以提昇公司誠信經營之落實成效。</li> </ol>				

註1：運作情形不論勾選「是」或「否」，均應於摘要說明欄位敘明。

(七)公司如有訂定公司治理守則及相關規章者，應揭露其查詢方式

1. 本公司訂有公司治理相關規章：

股東會議事規則

董事及監察人選舉辦法

董事會議事規則

薪酬委員會組織章程

誠信經營守則

道德行為準則

防範內線交易管理辦法(含內部重大資訊處理作業程序)

2. 每年執行教育訓練或以會議方式向董事、經理人及全體員工進行宣導。

3. 查詢方式：本公司網站：<http://www.excelsiorgroup.com.tw/>

(八)其他足以增進對公司治理運作情形之瞭解的重要資訊，得一併揭露

1. 公開資訊觀測站：<http://mops.twse.com.tw/mops/web/index>

2. 本公司網站：<http://www.excelsiorgroup.com.tw/>

3. 科進製藥科技(股)公司為未公開發行公司，僅有一法人股東-科懋生物科技(股)公司，董事會成員為三席董事及一席監察人，並無獨立董事，公司消息發佈由母公司-科懋生技代為發佈。

(九)內部控制制度執行狀況應揭露下列事項

1. 內部控制聲明書

科懋生物科技股份有限公司

內部控制制度聲明書

日期：105年3月28日

本公司民國一〇四年度之內部控制制度，依據自行評估的結果，謹聲明如下：

- 一、本公司確知建立、實施和維護內部控制制度係本公司董事會及經理人之責任，本公司業已建立此一制度。其目的係在對營運之效果及效率(含獲利、績效及保障資產安全等)、報導具可靠性、及時性、透明性及符合相關規範暨相關法令規章之遵循等目標的達成，提供合理的確保。
- 二、內部控制制度有其先天限制，不論設計如何完善，有效之內部控制制度亦僅能對上述三項目標之達成提供合理的確保；而且，由於環境、情況之改變，內部控制制度之有效性可能隨之改變。惟本公司之內部控制制度設有自我監督之機制，缺失一經辨認，本公司即採取更正之行動。
- 三、本公司係依據「公開發行公司建立內部控制制度處理準則」(以下簡稱「處理準則」)規定之內部控制制度有效性之判斷項目，判斷內部控制制度之設計及執行是否有效。該「處理準則」所採用之內部控制制度判斷項目，係為依管理控制之過程，將內部控制制度劃分為五個組成要素：1.控制環境，2.風險評估，3.控制作業，4.資訊與溝通，及5.監督作業。每個組成要素又包括若干項目。前述項目請參見「處理準則」之規定。
- 四、本公司業已採用上述內部控制制度判斷項目，評估內部控制制度之設計及執行的有效性。
- 五、本公司基於前項評估結果，認為本公司於民國一〇四年十二月三十一日的內部控制制度(含對子公司之監督與管理)，包括瞭解營運之效果及效率目標達成之程度、報導係屬可靠、及時、透明及符合相關規範暨相關法令規章之遵循有關的內部控制制度等之設計及執行係屬有效，其能合理確保上述目標之達成。
- 六、本聲明書將成為本公司年報及公開說明書之主要內容，並對外公開。上述公開之內容如有虛偽、隱匿等不法情事，將涉及證券交易法第二十條、第三十二條、第一百七十一條及第一百七十四條等之法律責任。
- 七、本聲明書業經本公司民國一〇五年三月二十八日董事會通過，出席董事六人中，無人持反對意見，餘均同意本聲明書之內容，併此聲明。

科懋生物科技股份有限公司



董事長：陳澤民 簽章



總經理：陳澤民 簽章



2. 委託會計師專案審查內部控制者，應列明其原因、會計師審查意見、公司改善措施及缺失事項改善情形依「公開發行公司建立內部控制制度處理準則」規定，首次辦理股票公開發行公司應作成內部控制制度聲明書並委託會計師執行內部控制制度專案審查，會計師內部控制制度審查報告：無。

(十)最近年度及截至年報刊印日止公司及其內部人員依法被處罰、公司對其內部人員違反內部控制制度規定之處罰、主要缺失與改善情形：無。

(十一)最近年度及截至年報刊印日止，股東會及董事會之重要決議

會議名稱	開會日期	重要決議事項
董事會	104.01.16	<ol style="list-style-type: none"> <li>1. 本公司薪資報酬委員會委員缺額委任案。</li> <li>2. 審查獨立董事被提名人資格案，本公司受理獨立董事候選人提名名單相關事宜。</li> <li>3. 「公司章程」修訂案。</li> <li>4. 本公司「股東會議事規則」修訂案。</li> <li>5. 民國 104 年度第一次股東臨時會議程修訂案。</li> </ol>
股東臨時會	104.02.12	<ol style="list-style-type: none"> <li>1. 配合本公司股票初次上櫃前辦理現金增資發行新股事宜，擬請原股東全數放棄儘先分認之權利案。</li> <li>2. 訂定「集團企業、特定公司及關係人交易作業管理辦法」案。</li> <li>3. 訂定「監察人之職權範籌規則」案。</li> <li>4. 修訂「取得處分或資產處理程序」案。</li> <li>5. 修訂「背書保證作業程序」案。</li> <li>6. 修訂「資金貸予他人作業程序」案。</li> <li>7. 修訂「公司章程」案。</li> <li>8. 修訂「股東會議事規則」案。</li> <li>9. 選舉三名獨立董事及增選監察人一席案。</li> <li>10. 解除新任董事之競業禁止之限制案。</li> </ol>
董事會	104.02.12	<ol style="list-style-type: none"> <li>1. 擬通過為本公司董事及經理人投保責任保險(D&amp;O Liability Insurance)案。</li> <li>2. 制定本公司「董事會、獨立董事及功能性委會薪酬政策暨支領原則」案。</li> <li>3. 擬通過本公司獨立董事及薪酬委員 104 年度酬金案。</li> <li>4. 制定本公司「董事暨經理人薪酬管理辦法」案。</li> <li>5. 擬通過本公司經理人 104 年度薪資報酬案。</li> <li>6. 制定本公司「績效考核管理辦法」案。</li> <li>7. 擬通過本公司經理人 103 年度年終獎金案。</li> </ol>

董事會	104.04.07	<ol style="list-style-type: none"> <li>1. 本公司章程修訂案。</li> <li>2. 擬修訂「誠信經營守則」、「道德行為準則」、「股東會議事規則」、「董事及監察人選舉辦法」；擬增訂「誠實經營作業程序及行為指南」案。</li> <li>3. 本公司民國 103 年度營業報告書、財務報表暨合併財務報表案。</li> <li>4. 本公司 103 年度盈餘分派案。</li> <li>5. 提報本公司民國 103 年度「內部控制制度聲明書」案。</li> <li>6. 制定本公司「年終獎金管理辦法」案。</li> <li>7. 制定本公司「員工紅利分配管理辦法」案。</li> <li>8. 擬通過本公司 103 年度盈餘分配董監事酬勞及員工紅利案。</li> <li>9. 全面提前改選董事及監察人案。</li> <li>10. 獨立董事提名案。</li> <li>11. 解除新任董事之競業禁止之限制案。</li> <li>12. 依公司法 192 條之 1 及本公司章程第 14 條規定，訂定獨立董事候選人提名期間、應選名額、受理處所及其他必要事項案。</li> <li>13. 本公司 104 年股東常會受理持股 1% 以上股東書面提案。</li> <li>14. 擬訂定 104 年股東常會之召開時間、地點集相關意案內容案。</li> </ol>
董事會	104.05.12	<ol style="list-style-type: none"> <li>1. 本公司章程修正案。</li> <li>2. 全面提前改選董事及監察人案。</li> <li>3. 審查獨立董事被提名人資格案。</li> <li>4. 本公司擬出具 103 年 4 月 1 日至 104 年 3 月 31 日「內部控制制度聲明書」案。</li> <li>5. 擬通過 104 年度第二季及第三季財務預測案。</li> <li>6. 為配合本公司申請上櫃，擬協調特定股東提撥已發行股份配合上櫃公開承銷之過額配售及協調股東在上櫃掛牌後股票於一定期間集保案。</li> </ol>
董事會	104.6.23	<ol style="list-style-type: none"> <li>1. 本公司董事長選舉案。</li> </ol>
股東常會	104.6.23	<ol style="list-style-type: none"> <li>1. 修訂「公司章程」案。</li> <li>2. 修訂「股東會議事規則」案。</li> <li>3. 修訂「董事及監察人選舉辦法」案。</li> <li>4. 全面提前改選董事及監察人案。</li> <li>5. 解除新任董事之競業禁止之限制案。</li> </ol>
董事會	104.7.1	<ol style="list-style-type: none"> <li>1. 委任本公司第二屆薪資報酬委員會委員案。</li> <li>2. 擬通過 104 年度第四季財務預測案。</li> <li>3. 依 104 年股東常會通過 103 年度盈餘現金股利分配案之除息基準日。</li> <li>4. 本公司擬與國內藥品原料開發及製造公司簽訂「新產品原料藥活性藥物成份 (API, Active Pharmaceutical Ingredient) 委託開發及製造合約」。</li> </ol>
董事會	104.8.11	<ol style="list-style-type: none"> <li>1. 本公司章程修訂案。</li> <li>2. 本公司 104 年度上半年財務報告案。</li> </ol>
董事會	104.10.27	<ol style="list-style-type: none"> <li>1. 無提案。</li> </ol>

董事會	104.11.24	<ol style="list-style-type: none"> <li>1. 為配合本公司股票初次上櫃前公開承銷，擬辦理現金增資發行新股案。</li> <li>2. 擬訂定本公司「104年現金增資員工認股辦法」案。</li> <li>3. 擬通過本次現金增資員工認股經理人認股案。</li> </ol>
董事會	104.12.30	<ol style="list-style-type: none"> <li>1. 擬訂定本公司104年度現金增資發行價格。</li> <li>2. 擬訂定本公司「申請暫停及恢復交易作業程序」案。</li> <li>3. 修訂本公司「取得或處分資產處理程序」案。</li> <li>4. 本公司民國105年度稽核計畫案。</li> <li>5. 民國105年度營運計畫暨預算案。</li> <li>6. 本公司簽證會計師委任案。</li> <li>7. 本公司「董監事及功能性委員會薪酬政策暨支領原則」修訂案。</li> <li>8. 擬召開105年度第一次股東臨時會案。</li> </ol>
股東臨時會	105.2.19	<ol style="list-style-type: none"> <li>1. 修訂本公司「公司章程」案。</li> <li>2. 修訂本公司「取得或處分資產處理程序」案。</li> <li>3. 補選監察人一席案。</li> </ol>
董事會	105.3.28	<ol style="list-style-type: none"> <li>1. 擬通過本公司104年經理人年終獎金案。</li> <li>2. 擬通過104年董事暨監察人酬金(104年實際值)案。</li> <li>3. 擬修訂本公司「董事暨監察人薪酬管理辦法」案。</li> <li>4. 擬通過104年經理人薪資報酬(104年實際值)案。</li> <li>5. 擬通過本公司經理人王昭懿晉升案。</li> <li>6. 擬通過本公司105年經理人薪資報酬調整(105年預估值)案。</li> <li>7. 擬修訂本公司「員工酬勞分派管理辦法」(原「員工紅利分配管理辦法」)案。</li> <li>8. 擬通過本公司30週年禮金發放款案。</li> <li>9. 本公司及子公司105年度銀行授信額度續約案。</li> <li>10. 本公司104年度營業報告書、財務報表暨合併財務報表案。</li> <li>11. 本公司104年度員工酬勞及董監酬勞案。</li> <li>12. 本公司104年度盈餘分派案。</li> <li>13. 本公司104年度「內部控制制度聲明書」案。</li> <li>14. 本公司章程修訂案。</li> <li>15. 本公司「股東會議事規則」修訂案。</li> <li>16. 本公司「董事及監察人選舉辦法」修訂案。</li> <li>17. 本公司105年股東常會受理持股1%以上股東書面提案。</li> <li>18. 擬召開105年股東常會案。</li> </ol>
董事會	105.5.10	<ol style="list-style-type: none"> <li>1. 擬修訂本公司「內部控制制度及作業辦法」案。</li> <li>2. 擬訂定「舉報保護制度作業程序」案。</li> </ol>

(十二)最近年度截至年報刊印日止董事或監察人對董事會通過重要決議有不同意見且有記錄或書面聲明者，其主要內容：無。

(十三)最近年度及截至年報刊印日止，與財務報告有關人士(包括董事長、總經理、會計主管、財務主管、內部稽核主管及研發主管等)辭職解任情形：無。



## 五、會計師公費資訊

### (一) 會計師公費級距表

會計師事務所名稱	會計師姓名	查核期間	備註
安侯建業聯合會計師事務所	黃柏淑 陳雅琳	104.1.1~104.12.31	無

金額單位：新臺幣千元

公費項目		審計公費	非審計公費	合計
1	低於 2,000 千元			
2	2,000 千元 (含) ~4,000 千元	2,190	-	2,190
3	4,000 千元 (含) ~6,000 千元			
4	6,000 千元 (含) ~8,000 千元			
5	8,000 千元 (含) ~10,000 千元			
6	10,000 千元 (含) 以上			

### (二) 會計師公費資訊

金額單位：新臺幣千元

會計師事務所名稱	會計師姓名	審計公費	非審計公費					會計師查核期間	備註
			制度設計	工商登記	人力資源	其他(註2)	小計		
安侯建業聯合會計師事務所	黃柏淑 陳雅琳	2,190	-	-	-	-	-	104/1/1~ 104/12/31	

註 1：本年度本公司若有更換會計師或會計師事務所者，應請分別列示查核期間，及於備註欄說明更換原因，並依序揭露所支付之審計與非審計公費等資訊。

註 2：非審計公費請按服務項目分別列示，若非審計公費之「其他」達非審計公費合計金額 25% 者，應於備註欄列示其服務內容。

※ 更換會計師事務所且更換年度所支付之審計公費較更換前一年度支審計公費減少者，應揭露更換前後審計公費金額及原因。

※ 審計公費較前一年度減少達百分之十五以上者，應揭露審計公費減少金額、比例及原因。

※ 審計公費係指公司給付簽證會計師有關財務報告查核、核閱、複核、財務預測核閱及稅務簽證之公費。

## 六、更換會計師資訊

本公司近二年來未有更換簽證會計師之情形。

## 七、公司之董事長、總經理、負責財務或會計事務之經理人，最近一年內曾任職於簽證會計師所屬事務所或其關係企業者：無。

八、最近年度及截至年報刊印日止，董事、監察人、經理人及持股比例超過百分之十之股東股權移轉及股權質押變動情形

(一)董事、監察人、經理人及大股東之股權變動情形

職 稱	姓 名	104 年 度		當年度截至 4 月 30 日止	
		持有股數增 (減) 數	質押股數增 (減) 數	持有股數增 (減) 數	質押股數增 (減) 數
董事長兼總經理 及持股比例超過 百分之十股東	陳澤民	-	-	-	-
董事	益世華投資 股份有限公司 代表人: 劉慧貞	-	-	409,000	-
董事	益世華投資 股份有限公司 代表人: 陳佳琳	-	-	409,000	-
董事	億元投資有 限公司代表 人: 李滿祥	-	-	-	-
董事	歐加司塔投 資股份有限 公司代表 人: 李秀慧	-	-	-	-
董事	張鴻仁 註1	-	-	-	-
獨立董事	張春雄 註2	-	-	-	-
獨立董事	孫紹文 註2	-	-	-	-
獨立董事	蔡淑梨 註3	-	-	-	-
監察人	管增祥 註4	-	-	-	-
監察人	蔡碧珠 註5	-	-	-	-
監察人	王錫傑 註6	-	-	-	-
副總經理	戴章輝	-	-	-	-
資深處長	鄭柏棠	13,000	-	-	-
資深處長	王昭懿	-	-	-	-

註1：104年2月12日股東臨時會選任為獨立董事；104年6月23日股東常會全面改選選任為董事

註2：104年2月12日股東臨時會選任為獨立董事；104年6月23日股東常會全面改選連任為獨立董事

註3：104年6月23日股東常會全面改選選任為獨立董事

註4：104年6月23日股東常會全面改選連任為監察人

註5：104年6月23日股東常會全面改選連任為監察人

註6：104年6月23日股東常會全面改選連任為監察人

(二)股權移轉與關係人資訊：無。

(三)股權質押與關係人資訊：無。

九、持股比例占前十名之股東，其相互間具有關係人或為配偶、二等親以內之親屬關係之資訊

姓名	本人持有股份		配偶、未成年子女持有股份		利用他人名義合計持有股份		前十大股東相互間具有財務會計準則公報第六號關係人或為配偶、二親等以內之親屬關係者，其名稱或姓名及關係。		備註
	股數	持股比例	股數	持股比例	股數	持股比例	名稱(或姓名)	關係	
陳澤民	6,622,111	14.19	3,975,008	8.51	-	-	劉慧貞	配偶	-
							陳佳琳	二親等以內親屬	
							陳玉珊	二親等以內親屬	
							益世華投資股份有限公司	為該公司代表人	
							陀德投資有限公司	代表人為二親等以內之親屬	
劉慧貞	二親等以內親屬								
益世華投資股份有限公司	10,155,443	21.76	-	-	-	-	陳澤民	為該公司代表人	-
							劉慧貞	為該公司董事	
							陳佳琳	為該公司董事	
							陳玉珊	為該公司監察人	
益世華投資股份有限公司代表人：陳澤民	6,622,111	14.19	3,975,008	8.51	-	-	陀德投資有限公司	代表人為二親等以內之親屬	
							劉慧貞	為該公司代表人 二親等以內親屬	
劉慧貞	3,975,008	8.51	6,622,111	14.19	-	-	陳澤民	配偶	-
							陳佳琳	二親等以內親屬	
							陳玉珊	二親等以內親屬	
							劉慧貞	二親等以內親屬	
							益世華投資股份有限公司	為該公司董事	
陀德投資有限公司	代表人為二親等以內之親屬								
薩摩亞商 Sunside International Inc.	3,600,000	7.71	-	-	-	-			
薩摩亞商 Sunside International Inc.代表人：Asset Heritage Overseas Corp.	-	-	-	-	-	-			

姓名	本人持有股份		配偶、未成年子女持有股份		利用他人名義合計持有股份		前十大股東相互間具有財務會計準則公報第六號關係人或為配偶、二親等以內之親屬關係者，其名稱或姓名及關係。		備註
	股數	持股比率	股數	持股比率	股數	持股比率	名稱(或姓名)	關係	
Asset Heritage Overseas Corp. 代表人: Chang Tien-Sheng Paul	-	-	-	-	-	-			
陀德投資有限公司	3,248,000	6.95	-	-	-	-	陳玉珊	為該公司代表人	-
							陳澤民	為代表人二親等以內之親屬	
							劉慧貞	為代表人二親等以內之親屬	
陀德投資有限公司代表人: 陳玉珊	1,995,375	4.27	-	-	-	-	陳佳琳	為代表人二親等以內之親屬	
							益世華投資股份有限公司	代表人為二親等以內之親屬	
陳佳琳	1,911,843	4.09	-	-	-	-	陳澤民	二親等以內親屬	-
							劉慧貞	二親等以內親屬	
							陳玉珊	二親等以內親屬	
							陀德投資有限公司	為該公司代表人二親等以內之親屬	
							益世華投資股份有限公司	為該公司董事	
陳玉珊	1,995,375	4.27	-	-	-	-	陳澤民	二親等以內親屬	-
							劉慧貞	二親等以內親屬	
							陳佳琳	二親等以內親屬	
							陀德投資有限公司	為該公司代表人	
							益世華投資股份有限公司	為該公司監察人	
國泰人壽保險股份有限公司	1,211,000	2.59	-	-	-	-			
國泰人壽保險股份有限公司代表人: 蔡宏圖	-	-	-	-	-	-			
億元投資股份有限公司	840,950	1.80	-	-	-	-			
億元投資股份有限公司代表人: 林福	-	-	-	-	-	-			
劉慧貞	524,686	1.12	-	-	-	-	劉慧貞	二親等以內親屬	-

姓名	本人持有股份		配偶、未成年子女持有股份		利用他人名義合計持有股份		前十大股東相互間具有財務會計準則公報第六號關係人或為配偶、二親等以內之親屬關係者，其名稱或姓名及關係。		備註
	股數	持股比率	股數	持股比率	股數	持股比率	名稱(或姓名)	關係	
							陳澤民	二親等以內親屬	

註1：應將前十名股東全部列示，屬法人股東者應將法人股東名稱及代表人姓名分別列示。  
 註2：持股比例之計算係指分別以自己名義、配偶、未成年子女或利用他人名義計算持股比率。  
 註3：將前揭所列示之股東包括法人及自然人，應依發行人財務報告編製準則規定揭露彼此間之關係。

十、公司、公司之董事、監察人、經理人及公司直接或間接控制之事業對同一轉投資事業之持股數，並合併計算綜合持股比例：無。

## 肆、募資情形

### 一、股本來源

#### (一)股本形成經過

1. 公司最近五年度及截至公開發行說明書刊印日止股本變動之情形。

104年4月30日；單位：仟股；新台幣千元

年 月 (註 1)	發 行 價 格	核定股本		實收股本		備 註		
		股 數	金 額	股 數	金 額	股本 來源	以現金以外 之財產抵充 股款者	其他
98/9	10	10,000	100,000	5,075	50,750	盈餘轉增資 1,575	無	註 2
99/9	10	10,000	100,000	7,004	70,035	盈餘轉增資 19,285	無	註 3
100/9	10	10,000	100,000	10,000	100,000	盈餘轉增資 29,965	無	註 4
101/10	10	50,000	500,000	16,500	165,000	盈餘轉增資 65,000	無	註 5
101/11	25	50,000	500,000	20,000	200,000	現金增資 35,000	無	註 6

102/7	10	50,000	500,000	25,000	250,000	盈餘轉增資 50,000	無	註 7
102/7	10	50,000	500,000	30,250	302,500	資本公積轉 增資 52,500	無	註 7
102/12	20.22	50,000	500,000	34,000	340,000	現金增資 37,500	股票抵繳股款 \$60,699	註 8
103/8	10	50,000	500,000	42,500	425,000	盈餘轉增資 85,000	無	註 9
105/1	95	50,000	500,000	46,667	466,670	現金增資 41,670	無	註 10

註 1：係以變更登記核准日期為據。

註 2：98 年 9 月 18 日府產業商字第 09888327220 號核准函。

註 3：99 年 9 月 14 日府產業商字第 09987573910 號核准函。

註 4：100 年 9 月 13 日府產業商字第 10087416410 號核准函。

註 5：101 年 10 月 12 日府產業商字第 10188634900 號核准函。

註 6：101 年 11 月 6 日府產業商字第 10189330700 號核准函。

註 7：102 年 7 月 24 日府產業商字第 10286208200 號核准函。

註 8：102 年 12 月 19 日府產業商字第 10290284010 號核准函。

註 9：103 年 8 月 20 日府產業商字第 10386275310 號核准函。

註 10：105 年 1 月 12 日府產業商字第 10580337100 號核准函。

最近三年度及截至公開發行說明書刊印日止，私募普通股之辦理情形：不適用。

## (二) 股份種類

105 年 4 月 30 日；單位：股

股份種類	核定股本			備註
	流通在外股份	未發行股份	合計	
記名式普通股	46,667,000	33,333,000	80,000,000	上櫃股票

## (三) 總括申報制度相關資訊

有價證券種類	預定發行數額		已發行數額		已發行部分之發行目的及預期效益	未發行部分預定發行期間	備註
	總股數	核准金額	股數	價格			

-	-	-	-	-	-	-	-
---	---	---	---	---	---	---	---

## 二、股東結構

105 年 4 月 30 日 單位：人；股；%

股東結構 數量	政府機構	金融機構	其他法人	個人	外國機構 及外國人	合計
人 數	-	1	14	2,358	6	2,379
持有股數	-	1,211,000	15,474,153	26,153,847	3,828,000	46,667,000
持股比例	-	2.59	33.16	56.04	8.21	100

## 三、股權分散情形

105 年 4 月 30 日

持 股 分 級	股 東 人 數	持 有 股 數	持 股 比 例 (%)
1 至 999	76	8,363	0.02%
1,000 至 5,000	2,038	3,129,184	6.71%
5,001 至 10,000	132	1,050,270	2.25%
10,001 至 15,000	29	363,902	0.78%
15,001 至 20,000	23	413,736	0.89%
20,001 至 30,000	16	406,087	0.87%
30,001 至 50,000	14	582,769	1.25%
50,001 至 100,000	16	1,161,976	2.49%
100,001 至 200,000	13	1,868,429	4.00%
200,001 至 400,000	10	2,780,674	5.96%
400,001 至 600,000	3	1,341,607	2.87%
600,001 至 800,000	-	-	0.00%
800,001 至 1,000,000	1	840,950	1.80%
1,000,001 以上自行視 實際情況分級	8	32,718,780	70.11%
合 計	2,379	46,667,000	100.00%

## 四、主要股東名單：持股比例達百分之五以上股東或持股比例佔前十名之股東名

稱、持股數額及比例：

105年 4月 30日；單位：股；%

主要股東名稱	股份	持有股數	持股比例
益世華投資股份有限公司		10,155,443	21.76
陳澤民		6,622,111	14.19
劉慧貞		3,975,008	8.51
薩摩亞商 Sunside International Inc.		3,600,000	7.71
陀德投資有限公司		3,248,000	6.95
陳玉珊		1,995,375	4.27
陳佳琳		1,911,843	4.09
國泰人壽保險股份有限公司		1,211,000	2.59
億元投資有限公司		840,950	1.80
劉慧真		524,686	1.12

五、最近二年度每股市價、淨值、盈餘、股利及相關資料

單位：新台幣元；千股

項 目	年 度	103 年度	104 年度
每股市價	最 高	未上市(櫃)	未上市(櫃)
	最 低	未上市(櫃)	未上市(櫃)
	平 均	未上市(櫃)	未上市(櫃)
每股淨值	分 配 前	17.68	19.18
	分 配 後	15.18	16.46 (註)
每股盈餘	加權平均股數	42,500	42,500
	每 股 盈 餘 (分配前)	3.62	3.37
	每 股 盈 餘 (分配後)	3.62	3.37 (註)
每股股利	現 金 股 利	2.5	2.5 (註)
	無 盈 餘 配 股	0	0 (註)



	償 配 股	資本公積配股	0	0 (註)
		累積未付股利	0	0
投資報酬分析		本益比	未上市(櫃)	未上市(櫃)
		本利比	未上市(櫃)	未上市(櫃)
		現金股利殖利率	未上市(櫃)	未上市(櫃)

註：經董事會擬議，尚待股東會決議。

## 六、公司股利政策及執行狀況

### (一) 公司章程所定之股利政策

本公司年度總決算，如有盈餘，應先提繳稅款，彌補以往歷年虧損，次提百分之十為法定盈餘公積；但法定公積已達本公司資本總額時，不在此限；另視公司營運需要及法令規定提列特別盈餘公積，其餘除派付股息外，如尚有盈餘併同期初未分配盈餘，由董事會擬具盈餘分配案提請股東會決議分派之。

在競爭日益激烈的環境下，本公司為利永續經營，考量長期財務規劃及資金需求，乃採取股利平衡政策：股利之分派，其中現金股利支付比率以不低於當年度之盈餘分派股利總額之 10% 為限。

### (二) 本年度股東會擬議股利分配之情形

104 年度擬提撥盈餘新台幣 116,667,500 元配發現金股利，每股配發 2.5 元。

## 七、本次股東會擬議之無償配股對公司營業績效之每股盈餘之影響：不適用。

## 八、員工、董事及監察人酬勞

### (一) 公司章程所載員工、董事及監察人酬勞之成數或範圍

公司章程所訂之股利政策：本公司年度總決算如有盈餘，應先提繳稅款，彌補以往歷年虧損，次提百分之十為法定盈餘公積；但法定公積已達本公司資本總額時，不在此限。公司年度如有獲利，應提撥不低於 3% 為員工酬勞及 3% 為董監事酬勞，但公司尚有累積虧損時，應預先保留彌補數額。

(二)本期估列員工、董事及監察人酬勞金額之估列基礎、以股票分派之員工酬勞股數計算基礎及實際分派金額若與估列數有差異時之會計處理

本期估列員工、董事及監察人酬勞金額係以本公司各該段期間之稅前淨利扣除員工及董事及監察人酬勞前之金額乘上本公司章程所訂之員工酬勞及董事及監察人酬勞分派成數為估計基礎，並列報為該年度之營業費用。實際分派金額若與估列數有差異時，依會計估計變動處理，列為次年度損益。

(三)董事會通過分派酬勞情形

以現金或股票分派之員工酬勞及董事、監察人酬勞金額。若與認列費用年度估列金額有差異者，應揭露差異數、原因及處理情形。本公司民國 104 年度員工酬勞及董事及監察人酬勞估列金額為 9,601 千元，及 5,761 千元；係以本公司各該段期間之稅前淨利扣除員工及董事及監察人酬勞前之金額乘上本公司章程所訂之員工酬勞及董事及監察人酬勞分派成數為估計基礎，並列報為民國 104 年度之營業費用。若實際分派金額與估列數有差異時，則依會計估計變動處理，並將該差異認列為民國 105 年度之損益。以股票分派之員工酬勞金額及占本期個體或個別財務報告稅後純益及員工酬勞總額合計數之比例。民國 104 年度並無以股票分派員工酬勞。

(四)前一年度(103 年度)員工、董事及監察人酬勞之實際分派情形(包括分派股數、金額及股價)、與其認列員工、董事及監察人酬勞有差異者並應敘明差異數、原因及處理情形：

項 目	董事會通過數	實際配發數	差異
員工酬勞-現金	6,927 千元	6,927 千元	—
員工酬勞-股票	- 千元	- 千元	—
董事、監察人酬勞	4,156 千元	4,156 千元	—

104 年 6 月 23 日股東會通過配發之員工酬勞以及董事、監察人酬勞，與董事會擬議並無差異。

九、公司買回本公司股份情形：無。

十、公司債(含海外公司債)辦理情形：無。

十一、特別股辦理情形：無。

十二、參與發行海外存託憑證辦理情形：無。

### 十三、員工認股權憑證辦理情形應記載事項

(一)員工認股權憑證辦理情形：無。

(二)取得員工認股權憑證之經理人及取得股權憑證可認股數前十大且得認購金額達新台幣三仟萬元以上員工之姓名、取得及認購情形：無。

(三)最近三年及截至年報刊印日止私募員工認股權憑證辦理情形：無。

### 十四、併購或受讓他公司股份發行新股辦理情形：

(一)併購辦理情形：無。

(二)受讓他公司股份發行新股尚在進行中之辦理情形：無。

### 十五、資金運用計畫執行情形

截至年報刊印日之前一季止，前各次發行或私募有價證券執行情形：

截至 105 年第一季止，本公司依原定資金運用進度將資金用以支應業務上資金需求，累計實際支用金額已達 395,865 千元，實際執行進度為 100%。本公司本次計畫用於充實營運資金 395,865 千元，已全數支用完畢。相關財務比率均較增資前改善，增資效益達成情形良好。

## 伍、營運概況

### 一、業務內容

#### (一)業務範圍

##### 1. 公司所營業務之主要內容：

營業項目代碼	營業項目
IG01010	生物技術服務業
F108021	西藥批發業。
F108040	化粧品批發業。
F108051	化粧品色素批發業。
F102160	輔助食品批發業。
F203010	食品、飲料零售業。
F118010	資訊軟體批發業。
F401010	國際貿易業。
I301010	資訊軟體服務業。
I103010	企業經營管理顧問業。
I199990	其他顧問服務業。(藥品製造顧問業)
I501010	產品設計業。
F108060	乙類成藥批發業。
IC01010	藥品檢驗業。
F108031	醫療器材批發業
F208031	醫療器材零售業
ZZ99999	除許可事業外，得經營法令非禁止或限制之業務

##### 2. 營業比重：

依藥品(產品)分類別、產品使用科別、銷售對象通路別營收比重分別表列如下：

(1) 依藥品(產品)分類別營業比重

單位：千元；%

主要產品	102年度		103年度		104年度	
	銷售金額	營業比重	銷售金額	營業比重	銷售金額	營業比重
處方藥品	903,645	94.85	1,085,878	94.68	1,177,355	95.10
非處方藥品	43,712	4.59	51,893	4.52	49,824	4.02
醫療器材	2,219	0.23	3,503	0.31	3,233	0.26
保健食品	1,643	0.17	3,100	0.27	4,912	0.40
醫療用品	1,207	0.13	2,471	0.22	2,334	0.19
其他	1,161	0.12	9	0.00	429	0.03
合計	953,587	100.00	1,146,854	100.00	1,238,087	100.00

(2) 依產品使用科別營業比重

單位：千元；%

產品使用科別	102年度		103年度		104年度	
	銷售金額	營業比重	銷售金額	營業比重	銷售金額	營業比重
小兒	704,690	73.90	869,205	75.79	957,126	77.31
腸胃	78,425	8.23	89,130	7.77	92,665	7.48
神經	74,773	7.84	73,731	6.43	74,017	5.98
心臟	52,987	5.56	70,863	6.18	68,093	5.50
皮膚	9,695	1.02	15,981	1.39	18,071	1.46
毒物	6,406	0.67	8,301	0.72	8,644	0.70
口腔醫學	1,470	0.15	5,245	0.46	5,258	0.42
婦產	3,826	0.40	4,090	0.36	4,114	0.32
麻醉	3,215	0.34	3,717	0.32	4,294	0.35
外骨科	0	0.00	3,194	0.28	2,684	0.22
新生兒	1,759	0.18	0	0.00	0	0.00
感染	1,616	0.17	2,325	0.20	2,118	0.17

腫瘤	13,331	1.40	627	0.05	527	0.04
其他	950	0.10	250	0.02	333	0.03
胸腔	124	0.01	97	0.01	85	0.01
眼科	320	0.03	98	0.01	58	0.01
合計	953,587	100.00	1,146,854	100.00	1,238,087	100.00

### (3) 依銷售對象通路別營業比重

單位：千元；%

銷貨對象	102 年度		103 年度		104 年度	
	銷售金額	營業比重	銷售金額	營業比重	銷售金額	營業比重
醫學中心	837,311	87.81	984,436	85.84	1,039,357	83.95
區域醫院	57,839	6.07	89,974	7.85	92,241	7.45
地區醫院	22,534	2.36	18,872	1.65	38,127	3.08
診所	5,181	0.54	6,986	0.61	7,800	0.63
藥局	7,866	0.82	14,093	1.23	17,900	1.45
其他	22,856	2.40	32,493	2.83	42,662	3.44
合計	953,587	100.00	1,146,854	100.00	1,238,087	100.00

### 3. 公司目前之商品(服務)項目：

本公司銷售產品涵蓋消化系統、神經系統、肌肉系統、循環系統、呼吸系統、生殖系統、內分泌系統及皮膚等人體主要生理系統，且特別專注在各種醫療上的特殊需求。本公司目前之產品使用科別為：小兒科、腸胃科、神經科、心臟科、皮膚科、毒物科、口腔醫學科、婦產科、麻醉科、外骨科、新生兒科、腫瘤科、胸腔科、眼科和其他科等。

本公司協助「台北榮總毒藥物諮詢中心」及國內各大醫院和衛生福利部共同成立的「全國解毒劑儲備網」，負責儲備供應多項專用解毒劑，另積極推廣醫院及特定企業自主儲備必要專用解毒劑品項。102~104 年度本公司銷售醫院各科別營收淨額及比例請參見前項表(2)。

本公司另有快速檢驗試劑產品供應全國各大醫院、藥局、診所；以及開發經營配合本公司藥品產品線之保健食品與醫療用品，透過全國各大醫院、藥局、診所和一般消費大眾醫療用品店通路銷售。102~104 年度本公司銷售通路別營收淨額及比例請參見前項表(3)。

#### 4. 計畫開發之新商品：

新產品開發	<p>① 新增藥品代理經銷品項：一般處方藥、特殊醫療用藥、保健產品、皮膚醫療產品、體外檢驗試劑。</p> <p>② 透過子公司(科進製藥)自力研發新藥產品：除特殊醫療用藥的開發外，一般處方藥的降血脂新藥 EX028「脂妙清軟膠囊 1000 毫克 Omacor (Omega-3-Acid Ethyl Esters 90) Soft Capsules 1000mg」於 105 年 4 月取得台灣藥品許可證；失智症和輕度阿茲海默氏症新藥 EX039 預計於 105 年直接進入第二期臨床試驗。</p>
市場擴展	<p>① 將所代理經銷藥品之銷售區域由原台灣市場為主，持續向其他亞洲國家擴張。</p> <p>② 將子公司(科進製藥)自力研發生產的藥品之銷售區域由原台灣市場為主，持續向其他亞洲國家擴張出口。</p>

本公司營業項目為處方藥品之銷售推廣，初期以代理進口為主，自 89 年起開始有自國外授權國內製造之產品，以及自力開發生產之產品。開發方向著重搜尋市場特殊醫療領域、尋找獨特產品、滿足特殊疾病需求之藥品及保健產品。

截至目前為止，國產部份製劑產品仍委外代工，如注射劑和軟膠囊劑，本公司之子公司科進製藥興建於新竹生醫園區之藥廠已於 103 年 10 月 22 日取得 PIC/S GMP 認證，自 104 年起逐步移回委託代工生產品項於本廠自製量產。另外，外銷產品目前主要係以特殊醫療藥品為主，截至目前為止，外銷產品為授權國產製造或自力開發之國產藥品，105 年起積極規劃代理進口產品之國外市場經營及開始進行東南亞市場許可證的申請登記以拓展科進自製產品之外銷規模。

## (二) 產業概況

### 1. 產業之現況與發展：

依據國家發展委員會出版的「中華民國 2012 年至 2060 年人口推計」報告，預期 2050 年美國 65 歲以上老年人口將占總人口數的 20.5%；2060 年日本、韓國與臺灣等亞洲國家，65 歲以上老年人口占總人口數更將達到 40%。人口增加與壽命延長將增加醫療保健、糧食與清潔用水等資源、能源的需求。因此醫療業一直是過去及未來最重要的產業。綜觀未來幾年全球醫藥產品發展，趨勢可歸結於以下幾點：

① 全球先進國家或發展中國家，老年人口大幅成長、飲食精緻化、都市化的人際關係疏離，因此導致了高血壓、高膽固醇、糖尿病的三高、憂鬱症及癌症等疾病迅速成長，也因而造成藥品市場對於三高用藥、神經精神疾病用藥等慢性病藥品及癌症藥品的需求不斷增加。

㉔ 由於基因解碼的醫學進步，進而逐漸發展至「個人化醫療」階段，對於疾病的分類愈來愈細，因此治療藥品的對象也呈現了多樣化，甚至必須要先確認病患的基因，才會採取最適合的治療方式。因而也逐漸形成了類別疾病病人數變少，於是藥品的品項愈來愈多，但是治療目標愈明確而限定的現象。

㉕ 由於環境的變化愈來愈大，造成了傳染病源的變異加快，各種不同的抗藥性細菌擴散，更具抗藥性的肺結核菌或不斷有新的病毒快速出現，譬如伊波拉病毒、HIV 病毒、每年不同變異的流感病毒等等，造成了快速檢驗醫療的需求大增，也讓新抗微生物藥品的需求更形迫切。

㉖ 公民意識的上升，人民對醫療照護的要求愈來愈高，相對的醫療支出在各個國家也呈現出入不付出的現象。因此如何在控制醫療費用的同時，又可提供良好醫療服務時，藥品經濟學的發展及鼓勵學名藥就逐漸變成了各個國家醫療單位的重要目標，也造成了眾多藥廠不得不針對學名藥重拾研究及生產。

由上得知，因個人醫療保健需求逐漸上升，帶動處方藥銷售逐年成長，茲就處方藥市場現況發展說明如下：

㉗ 依據經濟部 2015 年生技產業白皮書，近年來全球經濟的穩健成長與低油價帶來的可支配所得增加，以及各國核准的新藥陸續上市和新興國家未提升醫療品質而增加醫療支出，帶動全球藥品市場的成長。雖受到專利藥品專利屆滿，學名藥與之競爭的衝擊，一度減緩全球藥品市場的成長幅度。然在專利藥廠調整經營策略因應後，全球藥品市場成長已略有回升。依據 EvaluatePharma 公司以全球前 500 大生技製藥公司的銷售額進行統計，2014 年全球處方用藥銷售額為 7,431 億美元，約比 2013 年成長 2.8%，如圖 1 所示。

圖 1：全球處方藥品市場規模



圖 1 全球處方藥品市場規模

資料來源：World Preview 2015, Outlook To 2020, EvaluatePharm, 2015。

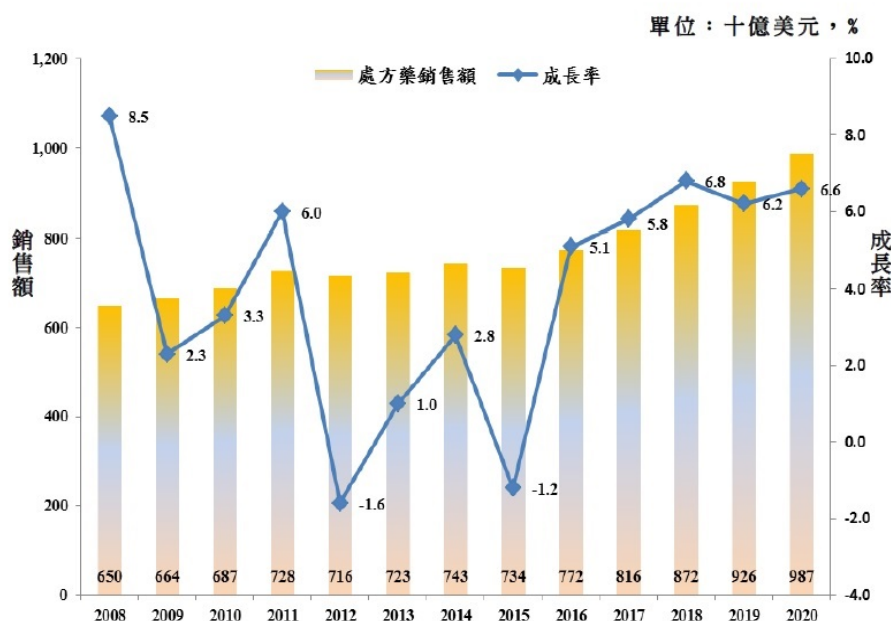

從各區域市場前二十大生技製藥公司的處方藥銷售額分析，美國為全球最大的處方藥市場，2014 年美國處方藥市場前二十大生技製藥公司的銷售額達到 2,249 億美元，較 2013 年的 2,065 億美元，成長 8.9%，如表 1 所示，顯示部份生技製藥公司透過調整經營策略及產品推陳出新等方式，促成美國處方藥銷售額的增加。

以德國、法國、英國、義大利和西班牙為代表的歐洲 5 國，2014 年該地區前 20 大生技製藥公司處方藥的銷售額為 1,274 億美元，與 2013 年的 1,243 億美元，成長 2.4%。2014 年日本市場前二十大生技製藥公司的處方藥市場銷售額為 586 億美元，較 2013 年衰退 10.6%，係受到 2014 年日圓對美元貶值達 11.6%，致使以美元計價的日本處方藥市場，銷售額大幅減少，若以日圓計算市場，則 2014 年衰退幅度縮減至 2.6%。

**表 1 2014 年前二十大生技製藥公司處方藥銷售區域分布**

單位：十億美元，%

地區別	2012 年 銷售額	2013 年 銷售額	2014 年 銷售額	2012~2013 年成長率	2013~2014 年成長率
美國	200.7	206.5	224.9	2.9	8.9
歐洲 5 國	124.3	127.4	130.4	2.5	2.4
日本	78.2	65.5	58.6	-16.2	-10.6
其他	312.8	323.6	329.2	-	-
合計	716.0	723.0	743.1	1.0	2.8

資料來源：World Preview 2015, Outlook To 2020, EvaluatePharm, 2015。

2014 年全球十大品牌藥中，生技藥品共有 7 個，且銷售額皆維持成長的態勢。此顯示生技藥品在全球藥品市場扮演的角色已逐漸加重，但也不可否認，隨著生技藥品專利陸續屆滿，生物相似性藥品的興起，並陸續獲得美國、歐盟等國家核准上市，其對生技藥品的銷售，亦將有所影響，如何因應生物相似性藥品的價格衝擊，已成為生技藥品廠商擬定經營策略需面對的重要課題。

分析近年之發展態勢，我國生技產業經營規模逐年擴張，國內生技公司因應臨床試驗與產品上市及市場拓展之需要，加上異業積極跨入生技產業，帶動國內生技投資額的增加。2014 年我國生技產業民間投資額已達到新臺幣 458 億元，約比 2013 年成長 9%。其中投資超過新臺幣 10 億元的案件，合計占 2014 年總投資額的 57.78%。行政院國家發展基金配合政策投資生技產業，至 2014 年底，投資金額已達新臺幣 107 億元。2014 年我國生技產業營業額為新台幣 2,886 億元，約比 2013

年成長 4.2%。2014 年生技產業之廠商家數共計 1,631 家，從業人員為 73,769 人。出口值則由 2013 年的新台幣 979 億元，增加到 2014 年的新台幣 1,022 億元。進口值亦同步增加，由 2013 年的新台幣 2,029 億元，成長到 2014 年的新台幣 2,114 億元。營業額與進口值的增加，帶動內需市場成長，2014 年生技產業國內市場需求達到新台幣 3,978 億元。

圖 2：2005~2014 年我國生技產業經營現況統計。

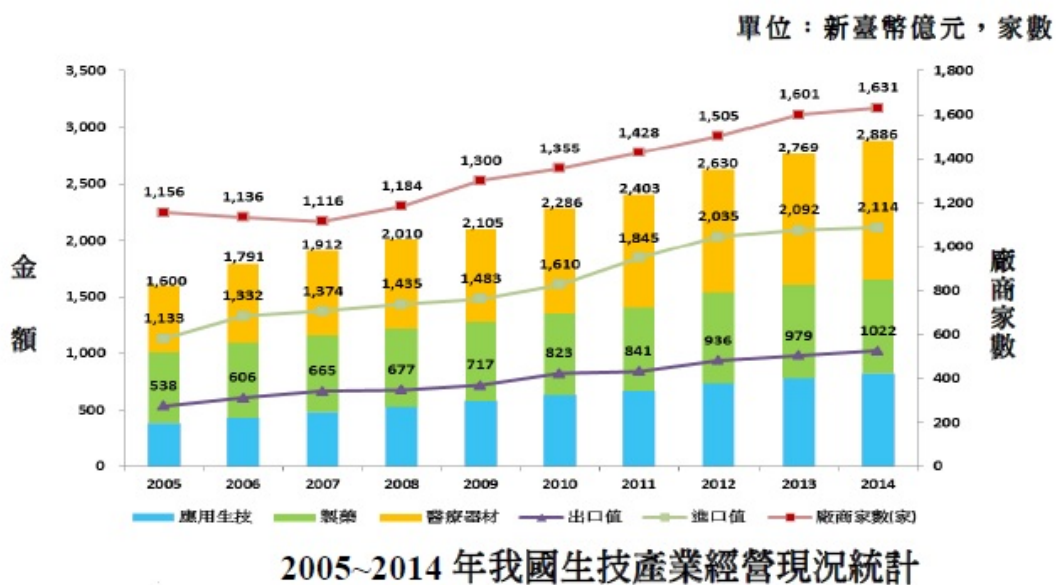

資料來源：生技產業白皮書，經濟部生技醫藥產業發展推動小組整理，2015 年。

表 2：2013~2014 年我國生技產業經營現況。

## 2013~2014 年我國生技產業經營現況

單位：新臺幣億元

產業別	應用生技產業		製藥產業		醫療器材產業		合計	
	2013	2014	2013	2014	2013	2014	2013	2014
營業額	782	822	824	832	1,163	1,232	2,769	2,886
廠商家數(家)	490	500	350	350	761	781	1,601	1,631
從業人員(人)	17,540	18,340	19,000	19,000	35,040	36,429	71,580	73,769
出口值	299	312	196	197	484	513	979	1,022
進口值	495	500	992	999	605	615	2,092	2,114
內銷：外銷	62:38	62:38	76:24	76:24	58:42	58:42	65:35	65:35
國內市場需求	978	1,010	1,620	1,634	1,284	1,334	3,882	3,978

資料來源：財團法人醫藥工業技術發展中心，財團法人工業技術研究院產業經濟與趨勢研究中心，經濟部生技醫藥產業發展推動小組，2015 年。

◎處方藥市場中，產品包含一般處方藥和特殊醫療用藥，如罕見疾病用藥、專用解毒劑、特殊癌症用藥、特殊疾病專用藥等。特殊醫療用藥領域市場狀況分析如下：早期由於罕見疾病用藥的使用量不大，加上新藥上市的條件繁瑣及投入的資源相當大，因此對於藥廠的誘因不大。但是基於人權的需要，美國率先在 1983 年提出「孤兒藥法 Orphan Drug Act」鼓勵發展孤兒藥，日本和歐盟則分別在 1993 年、2000 年通過孤兒藥相關法案，在台灣「罕見疾病防治及藥物法」及相關細則如「罕見疾病藥物供應製造及研究發展獎勵辦法」，也在 2000 年 2 月 9 日三讀通過。其訂定之優惠措施如該藥品適應症之盛行率低於萬分之一則有機會獲得孤兒藥資格，並給予該孤兒藥品 10 年的市場獨佔期。孤兒藥藥品自從美國提出「Orphan Drug Act」鼓勵廠商研發罕見疾病藥物以來，醫藥市場在這塊領域的發展，產生了重大的鼓舞作用，也使得這方面的藥廠在資本市場上愈來愈受投資人的注目。另外，依 EvaluatePharma®公司的研究報告顯示 2014 年全球生技藥品市場規模約 1,790 億美元，約比 2013 年成長 8.5%，並占含括處方用藥與指示用藥之全球藥品市場的 23%。預估 2020 年將達到 2,780 億美元，占全球藥品市場的比例更上升到 27%，如圖 3 所示。

圖 3：全球生技藥品市場規模



資料來源：World Preview 2015, Outlook To 2020, EvaluatePharm, 2015。

全球在 2013 年全球孤兒藥銷售額約為 900 億美元，佔全球處方藥銷售市場 13.8%，2014 年約為 970 億美元，佔全球處方藥銷售市場 14.3%，相較於整體處方藥市場，孤兒藥市場成長更為快速，預計孤兒藥市場規模與市場佔比將持續上升，至 2020 年市場規模將高達 1,760 億美元（2014-20 複合年成長率 10.5%），佔全球處方藥銷售市場 19.1%，顯示出孤兒藥已成為藥品市場成長主要動力之一，如圖 4 所示。

圖 4：2004~2018 年全球孤兒藥市場規模。

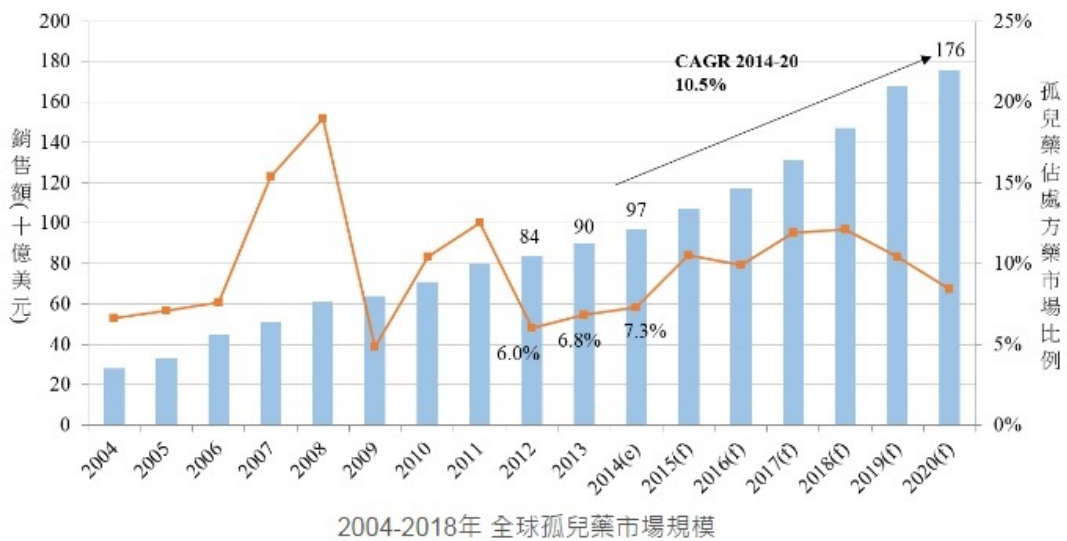

Orphan Drug Report 2013, EvaluatePharma：市場數據計算包含全球前五百大製藥與生技公司的處方藥銷售額但不包括學名藥

另外，上述所稱之罕見疾病，意指罹患率極低、人數極少的疾病。其中大部份為遺傳代謝性疾病，只有部份為非遺傳性或原因不明的疾病。根據美國「孤兒藥法」之界定，凡是美國境內罹病人數少於二十萬人之疾病，即屬於罕見疾病；日本「孤兒藥法」則界定為，疾病人數少於五萬人者屬之。我國則在民國 89 年 2 月 9 日正式頒布「罕見疾病防治及藥物法」，而依「罕見疾病及藥物審議委員會」的公告，以疾病盛行率萬分之一以下作為我國罕見疾病認定的標準(資料來源：罕見疾病基金會)。

以罕見疾病的種類，一般認為有大約 7,000 種的可能性存在，已確認的大約為 1,200 種左右，但是約只有 200 種藥物用於治療或維護病患生命，可見在未來仍有相當多的機會發展孤兒藥，以救治各種罕見疾病患者。目前台灣政府認定的罕見疾病截至 2016 年 1 月 28 日止，政府公告罕見疾病種類共有 210 種，而共有 93 種藥物被核為罕見疾病用藥(出處：參考罕見疾病藥物處方集 (2016 年版)。而國內罹患罕見疾病之人數，依照國民健康署的罕見疾病通報個案，為 8,572 人，若依據健保署重大傷病人數之推估，罕病人數則高達 8,710 人(資料來源：罕見疾病基金會)。並且隨著檢驗技術及政策鼓勵下，會有愈來愈多的患者出現，相對每年的政府支出也會愈來愈多。在 2014 年，我國罕病實際藥費支出已高達 36.3 億元新台幣，約為 2005 年的七倍(如圖 5；資料來源：罕見疾病基金會)。

圖 5. 我國罕病實際藥費支出 (新台幣元)

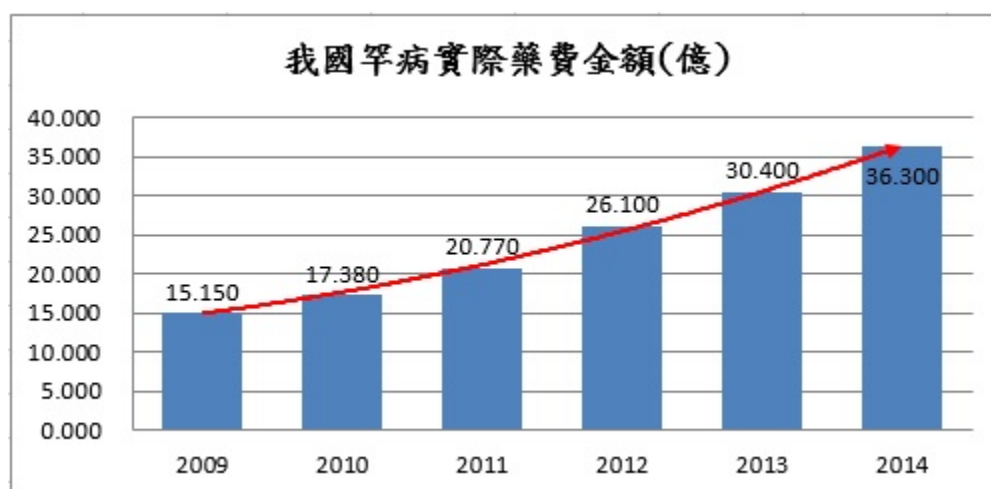

特殊疾病需求，係指若干疾病，尤其是部份種類的癌症，其病人數不多，在美國或歐洲

其他國家被認定為罕見疾病，但在我國則可能因為無法判定為「遺傳性或基因突變」或非「診療困難性」，而無法被認定為罕見疾病，我國的罕見疾病之認定，除以疾病盛行率萬分之一以下為參考基準外，需經罕見疾病及藥物審議會之審議認定，並以是否為「遺傳性或基因突變」及「診療之困難性」為考量基礎。另依據 99 年 9 月 10 日罕見疾病及藥物審議會第 24 次會議決議：新增 3 項罕病審議認定排除條款，不可申請及認定為罕見疾病，包括：A.人為外在因素所造成之疾病或傷害，例如：重大交通事故、公害及食品中毒事件等。B.後天因素所引起之疾病或傷害，例如：傳染性疾病、因腫瘤所引起之相關疾病等。C.癌症。(資料來源:衛生福利部國民健康署公告)。是故，一些病患人數較少的特殊疾病治療藥品自然也無法在台灣申請為罕見疾病藥品，而必須以一般藥品的方式申請許可證，由於台灣市場規模不大，國際大藥廠不會將台灣列為重要的產品開發和執行臨床試驗地點，對這些病患是否能儘早獲得先進的治療藥品，仍有其急迫的需求。

③處方藥之中，急性中毒專用解毒劑市場現況簡述如下：根據衛生福利部全國解毒劑儲備網資訊顯示，自一九五八年有關解毒劑的使用及儲備，即受到歐美先進國家的重視。因此，常常在國際會議討論相關儲備上的種種問題，而各國因國情、文化、經濟種種因素，各國有自己一套特有的儲備模式。特別是在解毒劑的使用上，絕非是單位時間和固定數量在使用，如果遇到重大災難，可能在短時間內就必須集中大量解毒劑以供使用。因此，各國解毒劑的儲備方式一定不同，而不同方式的儲備模式也會面臨某一種程度的限制與瓶頸，但是各國均認同解毒劑儲備系統建立之必要性，咸認為是因應中毒突發事件，預防無藥可以急救之唯一的方式，則已達成獲得一致性的共識。

衛生福利部自 2000 年度起於台北榮民總醫院成立「緊急醫療特定解毒劑管控中心」，藉由此中心之成立，進行「全國解毒劑儲備網」之建制，一以落實特定解毒劑的管控及儲備，解決醫院無特定解毒劑進行中毒緊急急救之困境，一以逐步建構完整之中毒預防體系(圖 6)，進而加強處理大型毒化災害之急救因應能力，減少國人因中毒所引起的傷亡，達成縮短中毒醫療療程，以及提昇中毒醫療品質的目標。目前「全國解毒劑儲備網」內除了蛇毒血清及狂犬病疫苗外，大部份的急性中毒專用解毒劑，大多是本公司所供應的產品。

圖 6. 全國解毒劑儲備網

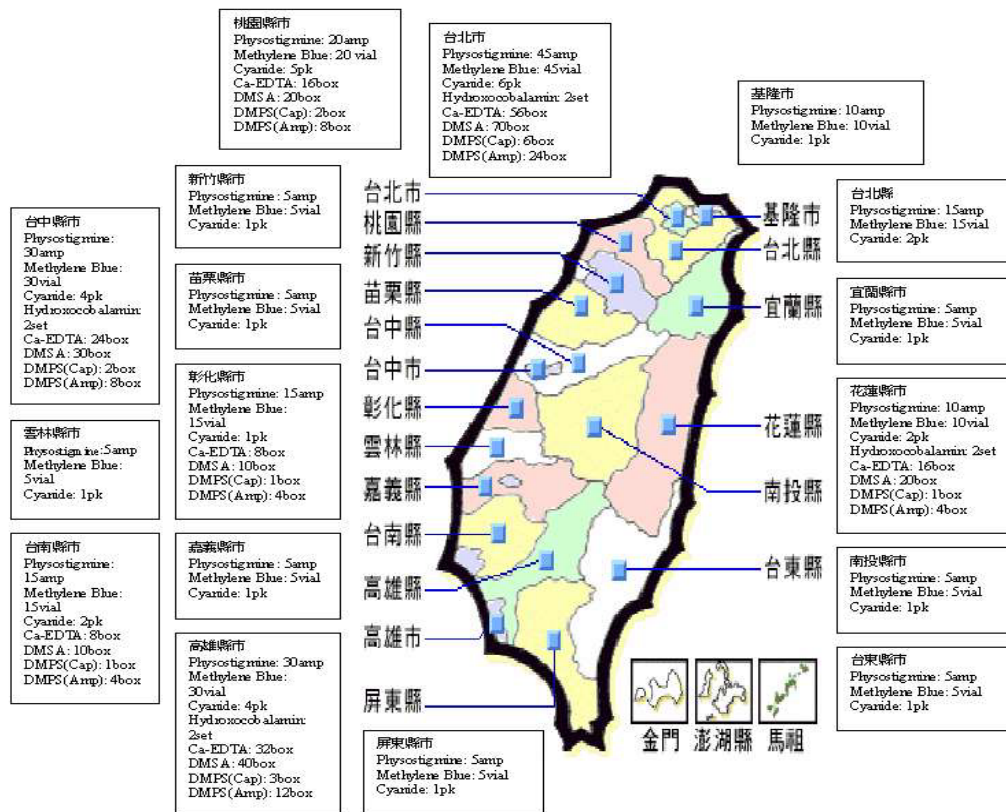

(出處：全國解毒劑儲備網網站 <http://www.pcc.vghtpe.gov.tw/antidote/index.htm>)

快速檢驗試劑在醫療產品的分類上，屬於醫療器材的一環，2014 年全球的醫材市場規模約 3,403 億美元，隨著高齡族群生理衰退帶來的醫療需求增加，醫療器材市場未來仍將持續成長，預估 2016 7 年全球醫療器材市場規模將達到 44,053 億美元。2014 年全球醫療器材區域市場以美洲地區為主，占全球的 45.4%；其次依序為西歐地區，占全球市場的 26.8%；亞太地區占全球市場的 21.3%；中歐與東歐占 4.1%；中東與非洲則占 2.4%，如圖 7 所示。

觀察區域市場未來成長趨勢可知，美洲地區仍是主要市場，由於美國醫療保險體系相對於其他國家成熟，加上醫療支出占國內生產毛額比例高達 17.6%，整體需求仍持續攀升；西歐地區是全球次要市場之一，雖然受到景氣衰退威脅與通縮影響，全球占有率將微幅緩降，不過歐洲仍面臨龐大的高齡化壓力，新方案的導入一直是歐洲各國推行重點，未來將可持續關注 e-Health 的應用契機。亞太地區新興國家市場經濟成長快速，也帶動醫療建設的需求與成長機會，包含印度、馬來西亞、泰國與越南等國家，在經濟與政策支持下，醫療器材市場都有兩位數以上的成長率，並隨著東協議題發酵，持續吸引外資至該地設廠。中東與非洲地區由於進口依存度高，隨著經濟成長勇線醫療器材程長需求，也將是關注的重點市場之一。

圖 7：全球醫療器材市場規模分布。

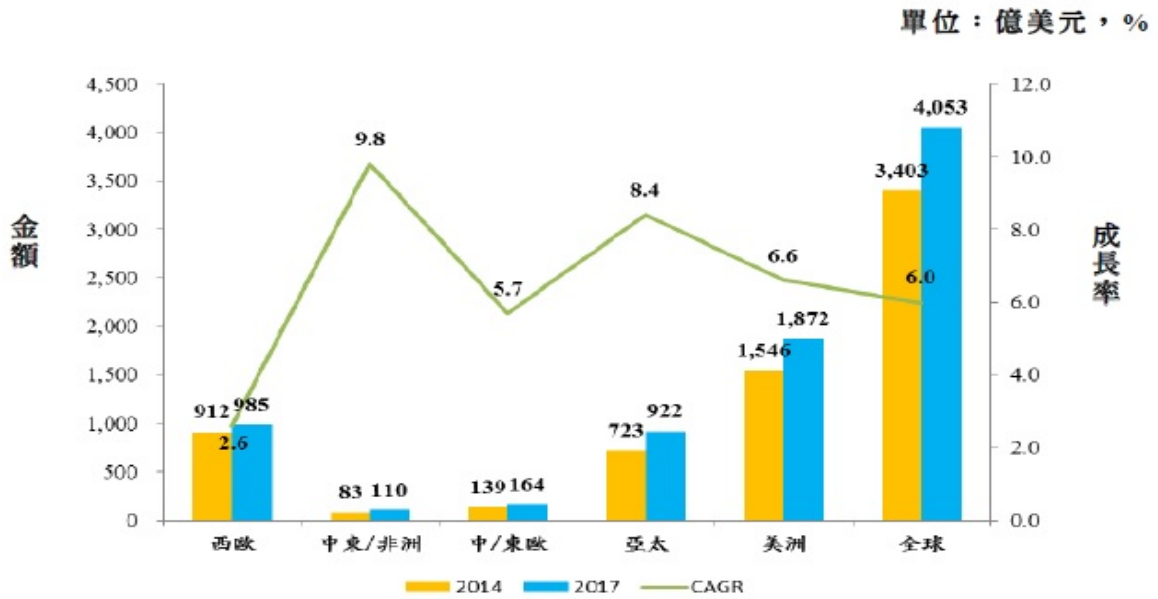

### 全球醫療器材市場規模分布

資料來源：Espicom BM，2015 年；財團法人工業技術研究院產業經濟與趨勢研究中心，2015 年 5 月。

分析 2014 年醫療器材市場的產品結構，仍以其他類醫療器材產品占有比利為最高，為 28.1%；其次為診斷影像類產品，約占 25.2%，是最大的單一類別品項；再者是醫用耗材類產品，約占 15.5%；輔助器具約占 12.5%；骨科與植入物產品約占 11.8%；而牙科產品約占 6.9%，如下圖所示。相較於 2013 年輔助器具、骨科與植入物產品，以及牙科產品的占比都有微幅增加，顯示高齡議題持續發酵，相關品項需求將持續增加。



圖 8：2014 年全球醫療器材產品分布概況。



### 2014 年全球醫療器材產品分布概況

資料來源：Espicom BM，2015 年；財團法人工業技術研究院產業經濟與趨勢研究中心，2015 年 5 月。

我國生技產業中「醫療器材產業」為發展最為快速的領域，2014 年我國醫療器材產業營業額達到新臺幣 1,232 億元，較 2013 年成長 5.9%。而以醫療器材進口金額來看，總金額由 2007 年的新臺幣 462 億元成長到 2014 年的新臺幣 615 億元，主要與我國醫療器材產品有 60% 仰賴進口有關。進口排名第二品項為「其他診斷或實驗用試劑」，包含驗孕試劑、藥物濫用試劑、尿酸檢驗試劑等產品。該類產品主要是搭配進口體外診斷儀器使用，而成為進口重要項目，總進口金額約為新臺幣 48 億元，佔醫療器材進口總值的 8%。

◎非處方藥及保健產品市場狀況：依據寰宇藥品資料管理(股)公司(IMS Health)資料，台灣藥品市場主要銷售通路為醫院、診所及藥局，其中醫院通路約佔 82%，診所約佔 11%，藥局約佔 7%。近年來因健保積極推動醫療院所轉診及慢性處方箋釋出等措施，且因財務虧損壓力，鼓勵民眾保健自我藥療的自費支付，預期未來診所及藥局市場佔比將逐步提高。

#### 2. 產業上、中、下游之關聯性：

①我國製藥產業包括原料藥、西藥及中藥製劑，製藥產業鏈

上游原料藥主要廠商包含台灣神隆、生泰、中化合成、台耀、旭富等共 21 家，以生產有效成分原料藥為主，產品少樣多量，國內原料藥廠除了少部份供國內使用外，大部分以外銷為主，國內使用的原料藥則以進口為主。

中游廠商為製劑廠商，由原料藥加工生產製劑，包含永信、台灣東洋、中化、生達、信

東...等將近 200 家，截至 2016 年 4 月底通過 PIC/S GMP 評鑑之西藥製劑廠共 123 家，台灣製藥產業以生產專利過期學名藥為主，新藥開發較少，國內市場小，產品少量多樣，同質性高、藥價較低、市場競爭激烈。

下游物流暢貨廠商乃提供國內醫院、診所及藥房藥品之配送服務，包含泛泰、集康、台灣大昌華嘉、亞博、久裕、吉地喜、百及、裕利、美吾華，截至 2016 年 4 月底共 16 家已通過 PIC/S GMP 認證。

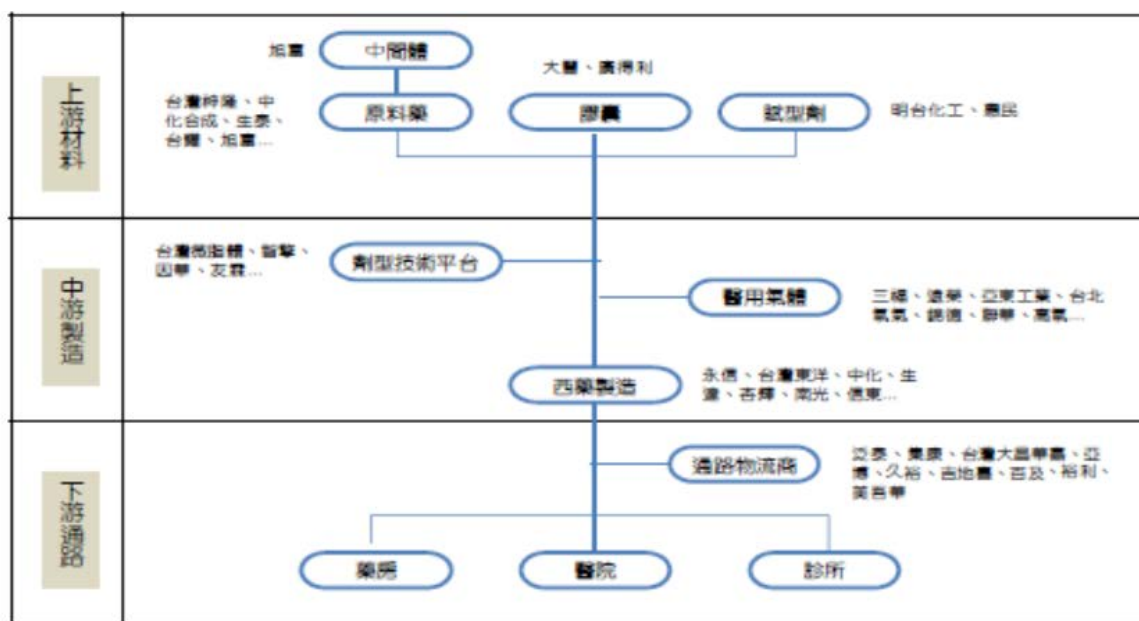

資料來源：生物技術開發中心產業資訊組整理

◎藥品販售業務之上、中、下游關係如下：

**上游：**藥品供給者，如國外藥廠或國內製藥廠，其供應價格及貨源都是影響市場供需因素之一。

**中游：**包含經銷商、物流商等配合廠商。

**下游：**係指醫師開立處方籤、藥局藥師接受處方籤、或指示用藥調劑，或透過全省各醫院、醫療機構(衛生所)、診所、藥局等購買使用，甚至保健食品或醫療用品經由通路商(如維康、杏一等醫療用品專賣店、屈臣氏和康是美等藥妝連鎖店等)皆為下游廠商行銷販售公司相關產品。

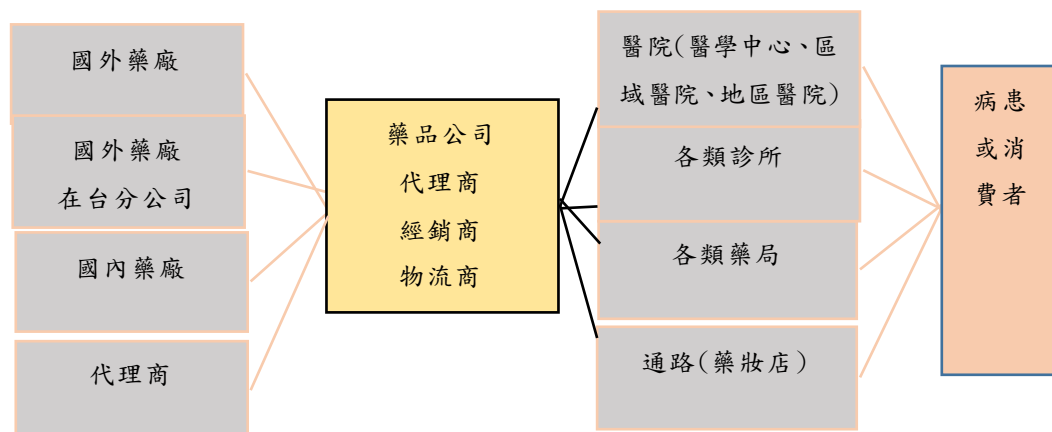

健保署自民國 88 年起辦理藥價調查及調整，每二年進行一次藥價調整，以縮小健保價與市場交易價之間之藥價差，此為影響我國藥品市場成長關鍵因素。二代健保法修法後，衛福部政策決定自 102 年起試辦「藥費支出目標制」二年，每年就超出藥費支出目標值額度作為藥價調整額度之上限，103 年調降藥費金額為 56.7 億元（調幅為 3.9%），104 年調降藥費金額為 82.1 億元（調幅為 5.3%），影響 104 年藥品市場成長幅度較前一年略為微弱。

我國藥品市場由處方藥主導，約占 92.3%，OTC 非處方藥品或保健產品則約占 7.7%。處方藥中以專利藥為主佔 65.1%、學名藥僅佔 27.2%。

### (1) 市場趨勢

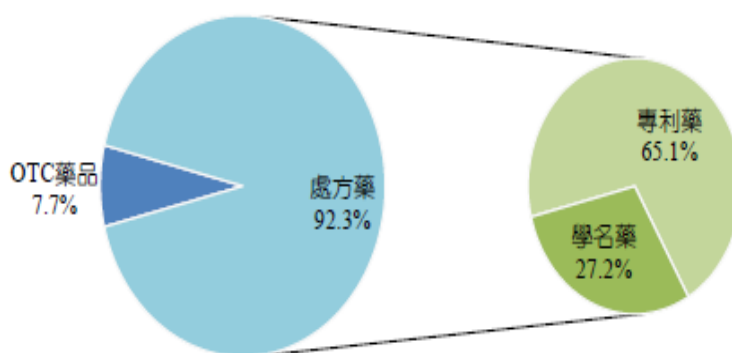

資料來源：IMS Health, BMI；生物技術開發中心產業資訊組整理

### 3. 產品發展趨勢及競爭情形分析如下：

#### ①一般處方藥品

本公司之健保處方藥品，主要為腸胃科、神經科、心臟科、皮膚科、婦產科、麻醉科、外骨科等用藥。104 年新上市已獲得健保給付的頭皮癬外用凝膠 – ZALAIN GEL，並將再投入心臟科及神經科的研究發展，預計於今年第四季上市全新作用的降血脂新藥 EX028，及積極投入開發以全球為目標市場的阿滋海默症新藥 EX039，將帶來業績成長的動力。

健保處方藥面臨的競爭情形主要是：(1)同成分藥品競爭各類市場，包含醫院、藥局、診所，皆以最低價格為取得訂單和招標為最基本考量。(2)同類型產品相互競爭，許多私人財團醫院限於醫院評鑑與管理之藥品品項控制，特意將治療同類型藥品做多選一，以取得更低優惠價格。(3)專利期一過，學名藥立即登記上市，還是以價格優惠為競爭策略。本公司在健保醫療處方產品之發展趨勢為持續開發特殊醫療處方的藥品，採取以利基藥物，或新使用途徑或新劑型為目標策略，以提升藥品價值。或以鎖定特殊疾病，以疾病管理概念經營市場行銷、開發或研發此特殊疾病領域中的治療藥品及相關醫療保健產

品。主要產品及其適應症如下所示：

治療疾病項目	重要醫療用途	產品名稱
腸胃道疾病	潰瘍性腸炎、便秘、胃腸潰瘍、逆流性食道炎熱	Asacol、Colasa Enema、Sennapur、Tazac
皮膚科用藥、婦產科用藥	治本黴菌引起之皮膚感染感染(例如:足癬、股癬等)或黴菌引起之陰道感染或脂漏性皮膚炎	Zalain 乳膏、Zalain 陰道錠、Zalain 外用凝膠
神經、骨科、復健科	脊髓和大腦疾病引起之肌肉痙攣	Baclon、Baclospas
心臟科	增強心肌收縮力	Dobuject
麻醉、手術相關用藥	術前麻醉、降低手術時心律不整、降低術後因麻醉引起之嘔吐、噁心或相關症狀	Recofol、Droppedol、Glycopyrolyn
風濕免疫科	抗排斥	Azamun
神經科	癲癇症	Tremsolin

#### ○特殊醫療處方藥品

本公司為國內關注罕見疾病的先行者，與醫師和病友一起努力，促成後來「人類遺傳學會」和「罕見疾病基金會」的成立，共同催生我國《罕見疾病藥物及防治法》的公告和實施。我國於 89 年 2 月 9 日公布施行「罕見疾病防治及藥物法」，是世界第五個立法保障罕見疾病病人的國家，依據本法協助罕見疾病病患順利取得治療所需之藥物、特殊營養食品及提供相關醫療補助外，亦從防治層面預防罕見疾病之發生，並訂定「罕見疾病藥物專案申請辦法」、「罕見疾病藥物供應製造及研究發展獎勵辦法」及「罕見疾病醫療補助辦法」。為加強罕病病人醫療照顧，衛生福利部提供健保給付及罕病醫療補助雙重的安全網：經衛生福利部業公告之罕見疾病，若有病患經通報為罕病個案，自其通報日起可適用健保重大傷病免部分負擔；經衛生福利部食品藥物管理署公告之罕藥，並由健保進行罕藥給付條件審查後收載給付，醫師診斷出罕病患者，經醫院申請事前審查通過後用藥並由健保支付。

經健保統計資料顯示，健保照護罕見疾病患者於 94 年約 3,500 人，年藥費總支出 5 億元，至 102 年增為 6,783 名，年藥費總支出為 30 億元，人數增加約一倍，藥費則成長六倍。健保實施的總額制度對醫療費用產生相當的限制，會造成醫院對重大傷病和罕見疾病的排擠，為避免少數個案使用高額醫療費用之患者受到總額醫療費用之排擠，影響罕見疾病患者之醫療服務品質，總額中已編列「罕見疾病」之專款預算，並配合醫療費用成長情形，逐年提升預算，加強對罕見疾病病患的醫療照護。罕見疾病用藥市場較一般處方藥市場有更高的成長率。(最近五年健保藥費支出成長率平均 4%)

	2006	2007	2008	2009	2010	2011	2012	2013	2014
費用支出 (單位: 百萬台幣*)	1,084	1,112	1,347	1,515	1,738	2,077	2,610	3,040	3,630

年成長率 (%)		2.6	21.1	12.5	15%	37.3	25.2	15.4	19.4
年複合成長率 (vs. 2006) (%)		2.6	11.5	11.8	8.7	13.9	13.6	14.5	16.3

\* 資料來源：罕病基金會網站，[http://www.tfrd.org.tw/tfrd/library\\_a/content/category\\_id/4/id/16](http://www.tfrd.org.tw/tfrd/library_a/content/category_id/4/id/16)

然而，越來越多廠商在面臨健保對一般藥品藥價調整的壓縮之下，轉向不列入總額、編列特別預算的孤兒藥市場，除了出現專營孤兒藥市場而成立的國內公司外，近年來國際大藥廠如羅氏、諾華、輝瑞、葛蘭素史克、楊森/嬌生、默克等等，均以大幅的動作，如投入研發、併購、資本合作等等，跨入孤兒藥藥品的市場。

本公司自 1998 年起投入罕見疾病藥品之供應，在迅速增長的市場和競爭中，成長顯著。我國目前共有 28 家公司或政府單位提供罕見疾病藥品，而品項提供最多的公司為科懋及子公司科進，合計提供了 17 個品項治療罕見疾病患者，而且還在持續增加中。出處：罕見疾病藥物處方集 (2016 年版)。主要產品及其適應症如下所示：

科別	疾病	產品成份名
神經/肝膽	威爾森氏症	Zinc Acetate 25mg & 50mg; Trientine dihydrochloride 300mg
小兒遺傳	尿素循環障礙引起高血氨症	Citrulline 1gm/10ml
小兒遺傳	藥物型四氫喋呤缺乏型苯酮尿症	Tetrahydro-Biopterin (BH4) 10mg & 50mg
小兒遺傳	苯酮尿症合併先天性蔗糖酶缺乏症	Sacrosidase 8500IU/ml
小兒遺傳	非酮性高甘氨酸血症、高血氨症	Sodium Benzoate 250mg
小兒遺傳	高胱氨酸血症	Betaine anhydrous 180gm
小兒遺傳	腎性胱氨酸血症	Cysteamine Bitartrate 150mg
神經/血液	急性紫質症	Heme Arginate 25mg/ml
小兒遺傳/神經	法布瑞氏症	Agalsidase alpha 3.5mg
胸腔/心內	原發性肺動脈高血壓	Treprostinil Sodium 1mg/ml & 5 mg/ml
小兒遺傳	1.NAGS deficiency 所引起之高血氨症 2.isovaleric acidaemia 造成的高血氨症 3.methylmalonic acidaemia 造成的高血氨症 4.propionic acidaemia 造成的高血氨症	carglumic acid 200mg

本公司自 1998 年即開始從事孤兒藥的研發和生產製造，並和相關政府單位及社會機構密切合作，從事推動疾病篩檢、舉辦研討會及組織病友會等服務工作，提供藥物資訊及治療管道的醫療諮詢服務，建立醫療社群對罕見疾病的認知，加速確診，協助罕見疾病患者獲得適當醫療照護及藥物治療。本公司罕見疾病用藥品項，視個別上市年數及產品生命週期，均有 5% 至 15% 之年成長率。

在罕見疾病用藥產品發展上，本公司截至目前為止的成功經驗，讓本公司在爭取此類產品的原廠代理銷售佔有優勢，陸續獲得新原廠之代理權，使更多病人取得現有之藥物或療法，另一方面，亦積極與原廠洽談新一代療法，執行跨國臨床開發合作的機會。

由於我國罕見疾病定義較歐美日各國侷限，根據美國「孤兒藥品法」之界定，凡是美國境內罹病人數少於二十萬人之疾病，即屬於罕見疾病；日本「孤兒藥法」則界定為，疾病人數少於五萬人者屬之；歐盟罕病定義為盛行率二千分之一以下，而在我國罕病法對於罕見疾病的定義為：盛行率在萬分之一以下、遺傳性及診治的困難性，以上述三項指標為原則。另依據衛生福利部國民健康署網站資料：A.人為外在因素所造成之疾病或傷害，例如：重大交通事故、公害及食品中毒事件等；B.後天因素所引起之疾病或傷害，例如：傳染性疾病、因腫瘤所引起之相關疾病等；C.癌症是不能申請認定為罕見疾病的。故在醫療上仍有一些特殊疾病，譬如癌症、非遺傳性罕見疾病、特殊醫療用藥或特殊疾病的營養品，因病患人數少，且無政策誘因，較少藥商願意投入開發此類品項。或者即使全球已有藥品供應，但因廠商少，甚至為單一廠商的賣方市場，價格高且議價困難，進而導致健保申請藥價偏高，造成給付困難等等不利於病患的因素，故常常造成病患獲得藥品的時機延誤或失去治療的契機。

未來我們對於特殊疾病需求藥品的發展方向如下：

A. 協助醫師建立臨床治療準則：由於特殊疾病的病人數不多，因此治療上，往往只能參考國外的治療準則。因此，建立國人的治療準則，將有助於更快速、更準確的確認病情，並有機會得到更好的醫療照護。因此，科懋生技將協助各領域的醫師在特殊疾病的治療，計劃安排國內外醫療學術界進行交流，舉辦研討會，除了共同討論最新醫療知識，並建立公正客觀的臨床治療準則，以期讓病患獲得最佳的醫療照護。

B. 積極向國外原開發廠取得藥物或先進療法：由於特殊醫療藥的製造業分佈全球各地，但台灣病患數相對於全世界更顯稀少，因此要取得國外原廠的申請新藥查驗登記進口，是有相當難度的。科懋生技以快速的取得醫藥知識為核心，與醫界合作，向全世界各地以最快速的方式跟國外原廠取得特殊醫療藥品及孤兒藥，在國內或亞洲區域代理最新的產品。

C. 除了代理外，由於特殊醫療藥品的使用量並不大，因此生產的成本相當高，如何更有效地生產以供應國內使用及未來國際區域化的市場內銷售，將是科懋未來對於產業在地化的最大的挑戰。因此科懋公司的子公司科進製藥興建了符合 PIC/S 的新藥廠，專門研發及製造適合台灣或亞洲的罕見疾病相關藥物，朝新藥研發藥廠前進。並計劃以小批次多品項的方式生產，以快速滿足特殊醫療市場藥品的需求。在 PIC/S 的要求下，科進製藥將以國際標準的製藥水準及以符合市場快速變化的目標下，從符合 DMF 要求的原料藥開始，進行特殊醫療藥品的研發、製造及供應給亞太地區各國。

#### ◎ 專用解毒劑產品

由於專用解毒劑在治療上有其為緊急性，庫存可得性，及與藥物安全性的考量，因此適當及適量的庫存有其需要。但因藥品均有一定的庫存效期，因此常見過期的解毒劑，造成浪費及管理的不方便，因此如何更精確、更快速地提供有效解毒劑給使用單位，才能讓病患得到最佳和最迅速的醫療救治。

在未來有關急性中毒解毒劑的發展，科懋公司將以病患優先，持續推動一系列的發展：

A. 在台灣將就持續與“全國解毒劑儲備網”進行合作，就國內的醫院增強解毒劑的專業教育訓練及結合網路聯繫的有效儲存與調配行動方案，特別在醫療資源缺乏的鄉鎮區域，以小區域合作方式，由科懋公司的「解毒劑專責部門」共同進行快速的解毒劑配置，以期中毒患者在最短時間內能獲得解毒劑的救治。

B. 在各個區域醫院等級以上的急診科進行教育訓練及合理庫存管理。

C. 科進製藥的 PIC/S GMP 藥廠，以解毒劑自製為目標，在台灣進行自製及研發，並引進更新的專用解毒劑。

D. 以台灣為核心，配合科懋公司在新加坡分公司，在周邊亞洲國家及區域，進行解毒劑的區域性儲備和緊急供應。

E. 因近年來食安問題層出不窮，今年起已與全國各大醫學中心的毒物科、檢驗科、腎臟科、職業病科等專業醫療專家共同擬定出簡易重金屬篩檢流程，由有需求之消費大眾自行先至各醫學中心檢驗科自費做重金屬檢測篩選，當檢測數據超過標準值時，會自動協助病人掛號相關門診做進一步診斷或治療，不但可增進國人健康與預防，更可開發出潛在之病人。

#### Ⓚ快速檢驗試劑

生活水準日益提升，現代醫學模式已發生了根本性的改變，「疾病診斷的愈早，其治療效果愈好，患者的醫療費用愈低，社會成本越低。」這一概念也將逐漸形成「預防醫學」概念。預防醫學在老齡化社會及已開發國家中已成為政府降低醫療支出，增進人民健康所推廣的重要政策，藉由預防醫學發展，民眾注重事前預防，而非事後治療，因為事後治療結果雖然可以治癒疾病，但身體機能是否能完全恢復至原先功能，是疾病治療上無法預測與獲得。醫學檢驗設備和先進的檢驗試劑的發展，提高了各項疾病診斷方法的品質，也提升未來預防醫學的醫療趨勢。國內生技產業在整體投資環境回歸商業基本面後，對生技產業的期待由高風險高技術的生技製藥業，逐漸轉向投入全球市場僅次於生技製藥業，但回收期短、且易進入市場面的醫療器械設計與檢驗試劑等產業。

本公司以原有的產品線所開發的目標市場和既有的客戶群出發，開始代理相關領域的快速檢驗試劑，由於中毒的全面防治，以及罕見疾病患者的醫療照護，早期篩檢是很重要的一環。經營策略上第一步先透過代理國外合作夥伴的產品，進入市場，了解市場需求及未來發展潛力；與現有產品搭配成為具有市場競爭優勢，且辨識度高的產品組合；與國內醫學檢驗中心或醫學中心合作，做酵素活性篩檢、基因篩檢、重金屬檢測、早期癌症和其它重大疾病檢驗等。

基於檢驗醫療服務上的需求，科懋公司引進了國際檢驗大廠—Medix Biochemica 的一系列單株抗體快速檢驗試劑，目前除了先引進市場需求度高的下列產品外，將再視市場的需求或公司未來發展情形，陸續上市相關快速檢驗試劑：

疾病	產品成份名
以流行性感病毒為對象的檢驗試劑	Actim <sup>®</sup> Influenza A&B Test Kit
以檢測發炎的 C-反應蛋白快速檢驗試劑	Actim <sup>®</sup> CRP Test Kit

疾病	產品成份名
以檢測腸胃道出血情形的潛血檢驗試劑	Actim® Fecal blood Kit
偵測急性腹痛病人是否有罹患急性胰臟炎	Actim® Pancreatitis Test Kit
偵測早產之待產評估檢驗	Actim® Partus Test Kit
偵測早產之早期破水	Actim® Prom Test Kit

#### §保健產品發展趨勢及競爭情形

依據震宇藥品資料管理(股)公司(IMS Health)資料，台灣藥品市場主要銷售通路為醫院、診所及藥局，其中醫院通路約佔 82%，診所約佔 11%，藥局約佔 7%。近年來因健保積極推動醫療院所轉診及慢性處方箋釋出等措施，且因財務虧損壓力，鼓勵民眾保健自我藥療的自費支付，預期未來診所及藥局市場佔比將逐步提高。

依藥品法規來看，大致可分為：需醫師或藥師指示才能購買，如我國的指示藥及甲類成藥；另一是可在任何通路銷售，包括藥局、超市及一般商店，如我國的乙類成藥。這是由於非處方藥品副作用較小，且經長期使用證明安全性高，所以可以在無需醫師處方下，在一般的藥局或通路採開架式陳列出售，這是與處方藥最主要的差別之處。此外，近年來各國政府皆面臨醫療支出負擔日增的壓力，因應策略之一即是自我保健觀念的推廣，對於保健產品，廠商可利用在通路的布局及廣告的品牌行銷建立公司知名度，並與處方藥產品產生經營上的綜效。

保健產品競爭情形：初期保健產品上市一段時間，銷售量成長迅速，將立即引來通路商甚至連鎖藥局以聯合採購或自創品牌、或委託國內藥產生產製造販售。本公司策略性開發與本公司處方藥產品有綜效之保健產品，或者具有實證醫學資料支持並持續進行臨床開發的專業產品，以產品本身的特殊性因應市場競爭。

目前已上市之產品包含有自英國引進之酵素口腔清潔牙膏、漱口水、凝膠，以上涵蓋成人、兒童皆可使用之系列產品。另有自歐洲引進高單位魚油提供國人血脂之健康保健，今年同時自歐洲引進益生菌多項保健品，針對血脂保健與腸胃及幼兒保健等益生菌系列產品。

### (三)技術及研發概況

#### (1)所營業務之技術層次、研究發展概況和方向：

科懋公司為一著重搜尋市場特殊區位、尋找獨特產品、滿足特殊治療需求之特殊醫療產品供應為導向之公司。技術及研發業務重心主要放在開發新原廠代理及爭取原廠技術授權，執行技術轉移後之生產製造。本公司設有新事業開發單位，配合營業單位掌握醫療客戶需求及醫療體系用藥趨勢，關注原廠新藥之開發，專業評估市場之潛力，積極爭取代理及開發新產品或新事業。2013年，本公司設立新加坡國外事業處，拓展本公司現有產品之國外市場，2014年取得歐洲主要特殊醫療藥品公司 Orphan Europe 共 6 個罕見疾病藥品品項之亞洲區多國代理銷售權。另外，子公司科進製藥在 1996 年成立，使科懋公



司從傳統代理藥商漸次涉足生技新藥開發，試圖建立開發新藥的核心能耐，以期在競爭激烈的醫藥市場中，建立競爭優勢，其優點是在市場已建立之行銷優勢，垂直整合，產品線更寬廣，獲利較多，而且有營收，可以支持新藥研發所需要的資金。

科進製藥的研發面向，包括藥品研發和醫學檢驗技術開發等兩個方向：在藥品研發方面，1996年7月工研院創業育成中心成立，科進製藥於9月提出申請，11月進駐工研院。科進製藥初期發展以國外授權新藥製造與技術移轉，再與國內學術機構合作研究和自力研發自有新藥等三項研發工作為主。科懋公司則建立醫療服務部門，負責新藥臨床試驗的規劃、執行和及管理。科進製藥於1997年成立一般分析實驗室、1998年成立外用和經皮吸收實驗室、固體和釋控劑型實驗室和建立試製先導藥廠，1999年成立天然物和中藥科學實驗室，2000年跨入生技製藥的領域，茲就本公司與子公司研發活動流程說明如下：

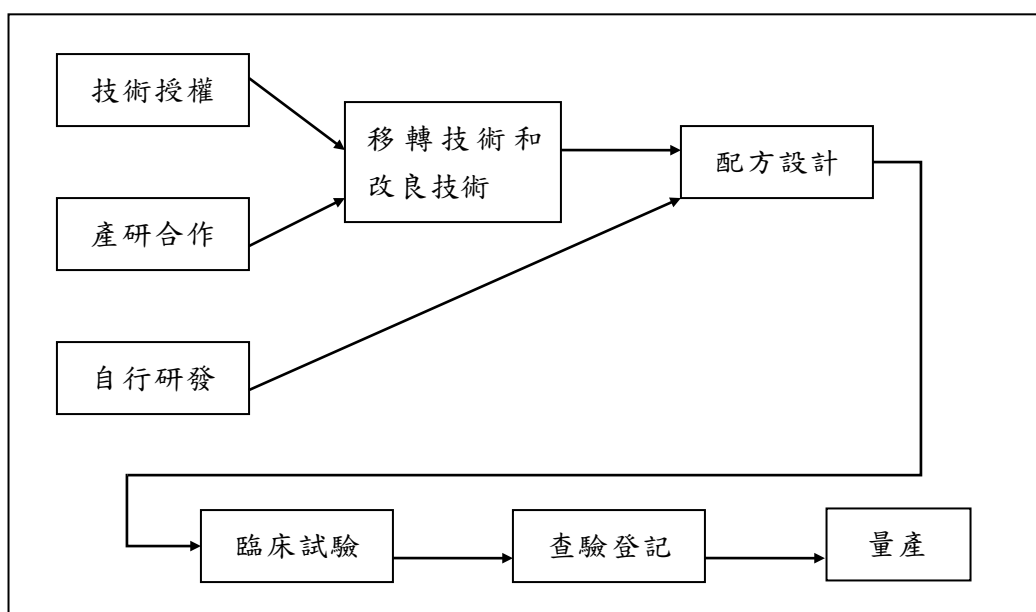

產品和技術開發策略有五大方向：①特殊醫療藥品：針對某種特殊疾病尚未開發出治療藥品或無人供應的藥品；②國外已有藥品，但國內市場取得困難，或另外發展較符合市場期望的產品；③將國外已經發展出的藥品，開發新的劑型和新的使用途徑，如以錠劑、膠囊、糖漿、粉末、注射、經皮吸收、軟膏、噴劑、吸入等方式製造；④開發新的適應症；⑤開發具有療效和經濟價值的複方藥品。

自1996年至2000年科進製藥已建立之技術領域和開發產品包括：

①新藥研發：

- A. 西藥新成分、新療效、新劑型、新給藥途徑之開發，如抗黴菌製劑、抗發炎製劑、與清腸劑等新藥。
- B. 中草藥新藥新劑型開發。
- C. 生物製劑如生長因子藥物之開發。

②具利基之學名藥新適應症和新劑型開發。

③ 固體控釋藥劑技術之開發。

④ 罕見疾病用藥及緊急醫療網解毒劑之開發。

⑤ 國內外製藥技術之開發與移轉。

本公司研發單位所開發之產品，大多屬於國內第一家的處方藥，是新成分、新劑型與特殊療效之新藥，在產品特性上有其獨特與優異性之藥理作用，比現有之藥劑作用更廣、更有效，且有獨特之作用機轉，在醫療上有其重要的地位，而且由於有衛生署安全監視期之保護，罕見疾病用藥十年，而一般處方藥五年，不會有外資和國資藥廠同成分或同劑型產品之競爭。但是由市場調查得知，屬抗發炎製劑及抗黴菌製劑相似療效之同類產品，由於作用類似，而且種類繁多，醫師用藥之選擇和市場之競爭是可以預期的。然而，所研究開發之產品與現有市場產品的競爭可從臨床療效、安全性與市場售價等方面的優勢來分析，相信在低成本、療效佳、副作用較少等的種種優越條件下，產品上市獲利之潛力較大，價格成本之優勢較多。

至於罕見疾病用藥及專用解毒劑之緊急醫療用藥市場，由於用量較少，原本是以服務客戶為目的，然而體認到特殊醫療領域未被滿足的需求，且本公司掌握先進入者的優勢，產品一旦開發成功上市，通常有穩定或高成長的營收表現。

104 年開始籌畫建立轉化生長因子拮抗和增強製劑，屬於跨國性大型高科技之生物製劑研究計畫，對皮膚癒合及再生長髮，尤其是燒燙傷傷口，經過初步的動物試驗顯示具有相當顯著的效果，目前世界上並無其他相同之產品與之競爭，國內外市場開發潛力很大。

受健保制度影響，雖然研發之產品均屬新藥，依衛生署規定將分類為處方藥，非經醫師處方不得販賣，尤其價格統籌由中央健康保險局參考國外保險給付價格核定，產品之銷售受到相當大的限制，若無法取得中央健康保險局之合理保險給付價格，所核定之價格不敷研發及製造成本，無法在預期時間內達到損益兩平點，將造成嚴重研發成本的財務負擔，持續研究開發之經費將受到影響。因此研發之產品除了以國內為先期主要市場外，並將積極拓展國際市場，以增加產品國外市場之營業額。

科進製藥於 2011 年進駐新竹生醫園區，規劃設置一座符合 PIC/S GMP 規範的藥廠和製藥技術研發中心，並尋求國內外製藥研究機構合作，共同研發新成分、新劑型、新療效、新使用途徑或新複方之藥品及臨床試驗的研究，建立研究開發、技術交流之合作管道，以供給國內需求及拓展外銷市場。本廠已於 2014 年 10 月 22 日通過衛生福利部食品藥物管理署 PIC/S GMP 查廠，獲頒證書，並正式開始生產。

中程目標在開發技術平台，建立專利技術，如固體劑型之釋控技術、外用製劑之經皮吸收技術、中草藥萃取純化及生物製劑等，持續研究開發新藥，提昇製藥及生物科技水準，並應用所建立之技術平台，研發新劑型或新使用途徑之新藥品，與國內符合 PIC/S GMP 專業製藥廠進行策略聯盟，以建立自我品牌及技術，開拓海外藥品市場。

長期目標則持續與國內外新藥研究機構共同合作研究開發，由藥物之毒性試驗、藥理試驗、藥物動力學，經臨床前的動物試驗到人體臨床試驗，完整開發出真正具有國際競爭

潛力的「新藥」產品。

檢驗技術方面的研究開發，始自於在罕見疾病等特殊醫療領域，必須協助醫師正確迅速地確認病患是否為罕見疾病患者，使病患能夠得到適時適當的治療照護。本公司一方面引進治療用的藥品，也投入醫學檢驗方法及確診技術的開發，希望透過更及時更準確的檢查及診斷，以期早日治療和控制病程，減少因為誤診或延遲診斷，導致明明有藥可以治療，卻讓生命斷送或不可回復的健康遺憾發生。

本公司與台北榮民總醫院於民國 99 年 12 月 25 日簽立產學合作計畫，整合擴大對罕病患者之篩檢、確診、治療、遺傳諮詢與追蹤照護等服務，將原有的遺傳諮詢中心、生化遺傳檢驗研究室、全國罕見疾病營養品暨藥品物流中心、新生兒篩檢確診中心及罕見疾病治療病房之業務，於民國 100 年 3 月完成建置國內首座之「罕見疾病醫療研究中心」，設有罕見疾病治療中心、罕見疾病遺傳諮詢暨研究中心、遺傳實驗室，整合罕見疾病之診斷防治與醫療服務功能，建置全方位多功能的醫療系統：建立跨科別聯合門診及跨院際轉診轉檢服務；發展有效率的確診技術與方法；加強病患追蹤，落實定期追蹤患者治療後之療效及安全性監測；整合各大醫學中心病患追蹤服務，發展出病患長期追蹤模式、資料庫建置及高危險群病患篩檢計畫，了解各罕見疾病之自然病程及最適當的治療時機，以建立更好的疾病處理方式及治療準則。

除此之外，在 101 年科進成立「特殊醫療研究中心暨遺傳生化醫學檢驗中心」，開發特殊疾病醫學檢驗技術平台：新生兒篩檢方法的建立、高危險群疾病篩檢、遺傳代謝疾病的生物標靶研究、基因圖譜分析。目前開發的疾病項目如下所列：

- ①法布瑞氏症(Fabry Disease, FD)
- ②高雪氏症(Gaucher Disease, GD)
- ③龐貝氏症(Pompe Disease, PD)
- ④遺傳性紫質症(Hereditary Porphyria, HP)
- ⑤高胱胺酸尿症(Homocystinuria, HCU)
- ⑥苯酮尿症(Phenylketonuria, PKU)
- ⑦威爾森式症(Wilson Disease, WD)
- ⑧異染性腦白質退化症(Metachromatic Leukodystrophy, MLD)

(2)研究發展人員與其學經歷：

①科懋：

105 年 4 月 30 日

學歷分佈	人數(人)	比率(%)	相關工作經驗 平均年資(年)
碩士/博士	2	66.67	16.21
學士	1	33.33	9.77
高中以下	0	0	0
合計	3	100	14.06

◎科進製藥：

105年4月30日

學歷分佈	人數(人)	比率(%)	相關工作經驗 平均年資(年)
碩士/博士	7	100	8.07
學士	0	0	0
高中以下	0	0	0
合計	7	100	8.07

(3)最近五年度每年投入之研發費用：

◎科懋

單位：新台幣千元

項目 \ 年度	100 年度	101 年度	102 年度	103 年度	104 年度
研發費用	15,018	42,745	22,097	28,408	32,667

◎科進製藥

單位：新台幣千元

項目 \ 年度	100 年度	101 年度	102 年度	103 年度	104 年度
研發費用	11,519	31,018	40,107	42,669	9,191

(4)最近五年度開發成功之技術或產品：

◎科懋：

科懋為一著重搜尋市場特殊區位、尋找獨特產品、滿足特殊治療需求之特殊醫療產品供應為導向之公司。技術及研發業務重心主要在開發新原廠代理及爭取原廠技術授權，執行技術轉移及委託製造。

◎科進製藥：

年度(註1)	技術或產品
98 年度	達普頌錠劑 100 毫克
99 年度	顫紓寧錠劑 250 毫克
100 年度	達來外用凝膠 2%
101 年度	顫紓寧錠劑 50 毫克；四氫蝶翅輔酶錠 10 毫克(外銷)

年度 (註 1)	技術或產品
102 年度	四氫蝶翅輔酶錠 50 毫克(外銷)
103 年度	無 (註 2)
104 年度	無
105 年度	脂妙清軟膠囊 1000 毫克

註 1：取得我國許可證年份。

註 2：EX028 查驗登記臨床試驗報告核備在案，許可證於 105 年 4 月取得。

#### (四)長、短期業務發展計畫

##### (1)短期發展計畫：

⊕藥品、解毒劑、檢驗試劑：以上所有現有銷售產品，雖然受健保價調降影響，仍必須維持穩定成長，並將開拓其他科別使用、增加醫院、診所、藥局等客戶、並持續辦理相關學術活動以提升產品廣泛應用，解毒劑部分將結合醫學中心檢驗科開發自費重金屬篩檢，以開拓潛在之病人。

⊕一般處方藥：有二項新產品於 104 年陸續上市，在取得藥品許可證後，將執行深入拜訪皮膚科、心臟科兩大科別，除了舉辦上市發表會議外，第一階段先以進入醫院體系為目標。同階段擴充診所及藥局自費市場。

⊕保健產品：包括口腔保健、降血脂、益生菌、醫藥級活性碳和皮膚醫美產品等，現有相關產品將以增加客戶數，並開拓通路商為主軸。今年陸續上市進口益生菌，開始做產品訓練與相關行銷規劃以期上市後能為公司創造更多營業額與利潤。

⊕罕見疾病用藥及特殊營養品：本公司目前罕見疾病藥品品項包含代理進口和國內生產共約 20 項，預估 5 年內將成長至 30 項產品。在我國衛生福利部國民健康署最近一次(民國 102 年 12 月 13 日)公告罕見疾病名單共有 201 項疾病，目前國內可取得藥物者僅約 10%，仍有相當大的發展空間，本公司將持續與各國罕藥廠商和國內專家醫師密切合作，以代理進口和自力研發生產的方式開發新品項。本公司自 89 年起即開始以專案進口的方式供應國內罕見疾病 Tetrahydrobiopterin 缺乏症(藥物型苯酮尿症)的治療藥品 Tetrahydro-Biopterin (BH4)，100 年與原廠談定授權國內生產製造以及亞太多國的市場代理銷售權，101 年起取得外銷許可證，102 年起以本品項逐步開啓特殊醫療藥品亞太地區海外市場的銷售。除了苯酮尿症的治療用藥外，本公司亦將引進控制苯酮尿症專用蛋白質 LNAA (Large neutral aminoacids)類產品，科懋目前已是這間公司的台灣總代理商。由於苯酮尿症的疾病盛行率在台灣約為三萬四千分之一，故國內病患約在 200 人左右，因此病人數將使用科懋公司在這類病患的潛在年度產值，僅國內約有二仟萬元新台幣，同時亦將積極開發國外市場。

另一項發展中的產品為法布瑞氏症 (Fabry disease)症狀改善產品。法布瑞氏症病患由於  $\alpha$  型阿法半乳糖甘酶 ( $\alpha$ - galactosidase A) 的缺乏，因此使得醣脂質，特別是

globotriaosylceramide(簡稱 GL-3)無法進行分解，於是堆積在全身許多細胞的溶小體內，包括腎絲球與腎小管的上皮細胞、心肌細胞與瓣膜纖維細胞等等地方，因此很容易造成病患心臟及腎臟的病變最終引發各個器官的病變。藉由疾病的族群篩檢和分子醫學研究，目前發現 EX-036 具有調控細胞 RNA 剪接(splicing)的功能，且在很多臨床實驗中證實對於剪接引起的遺傳疾病有治療效果。在我們的初步實驗中也發現，EX-036 可以藉由修正錯誤的選擇性剪接機制而使細胞重新生產正常功能的  $\alpha$ -GAL，對於治療台灣高好發的心血管變異型法布瑞氏症突變具有高度的潛力。目前已開始進行初步的學術型臨床研究，若研究結果正面且符合預期，將進入新藥臨床研究開發階段。

## (2)長期發展計畫：

①藥品部份：新產品降三酸甘油酯藥將全面擴充科別使用，尤以新陳代謝科、家醫科、內科等等。另一新產品皮膚科外用劑同時也將配合國外臨床文獻與期刊之經驗，來開拓使用其他科別，如婦產科與小兒科等等。

②保健產品部份：未來二至三年將陸續拓展產品深度和廣度：天然酵素成份的口腔保健產品將持續增加針對不同使用者年齡層和特定保健需求的系列分眾產品；Omega-3 產品現有的用於心血管保健的 EPA 和神經方面保健的 DHA 產品，將增加視力、婦幼保健、老年人專用之系列產品。在益生菌部份除了原有改善高膽固醇的產品外，將增加幼兒益生菌及改善腸道之益生菌等多項產品上市。

③持續注意各疾病市場需求與變化，執行例行性與機動性的市場評估與新產品開發作業，協同子公司科進製藥的研發中心和藥廠，開創新品項。

④由於本公司在特殊醫療的經營，與一般傳統處方用藥不同，以疾病管理為核心，建立以關懷病患為主體的商業模式，鼓勵疾病篩檢，儘早確認疾病的進程，以利治療。因此本公司持續配合各醫療院所，舉辦各種活動及提供相關資訊，鼓勵高風險族群的疾病篩檢，以及新生兒的篩檢。

A.與國家級的保健單位合作：為因應公司發展亞洲罕見疾病藥物及解毒劑市場，同時提供及發展最適合亞洲的檢驗診斷技術及基因檢測與中華民國衛生保健基金會合作，以亞洲區域特殊疾病轉檢中心為目標，進行新檢驗技術之開發及人才培育交流。

B.進入目標國家區域的全面鼓勵新生兒的篩檢，以期了解目標市場罕見疾病的發生率，並以多國多中心的模式進行罕見疾病的藥品臨床試驗，發展新藥。

C.在國外疾病檢驗單位合作，共同進行當地特殊疾病的篩選及檢驗，以期共同開發目標市場的特殊疾病治療藥物開發。目前前三年的首要目標為新加坡及馬來西亞與香港鄰近地區，之後將向中南半島國家進行開發。

D.建立孤兒藥物流中心：健全本公司的孤兒藥品項，供應亞太地區各國市場。

E.提供專業醫療服務：推廣整合性罕病治療中心的運作模式，一站式服務罕病病患及其家族，包括下列方式：

(a)跨科別聯合門診及跨科別檢查服務；

- (b)提供罕病病患跨院際轉診、轉檢服務；
- (c)進行罕見疾病病患家族族譜調查(Family Pedigree study)；
- (d)病友衛教座談及服務；
- (e)落實病患追蹤與管理，建立罕見疾病患者追蹤檢驗之 protocol 及流程 (SOP)；
- (f)協調各科別檢驗服務(科別醫師、開立檢驗項目、人員、時段等)；
- (g)運用簡便快速病患管理工具，發展及執行病患登錄資料庫；
- (h)提供醫療團隊人員教育訓練課程，疾病及諮詢技巧之訓練；
- (i)落實定期追蹤患者治療後之療效及安全性監測；
- (j)發展資料庫管理分析平台。

## 二、市場及產銷概況

### (一)市場分析

#### (1)主要商品銷售地區：

單位：新台幣千元

年度別 地區別		102 年度		103 年度		104 年度	
		銷售金額	比例(%)	銷售金額	比例(%)	銷售金額	比例(%)
內銷		942,095	98.79	1,121,634	97.80	1,205,653	97.38
外銷	亞洲	11,492	1.21	25,220	2.20	32,434	2.62
	歐洲	—	—	—	—		
	小計	11,492	1.21	25,220	2.20	32,434	2.62
合計		953,587	100.00	1,146,854	100.00	1,238,087	100.00

#### (2)市場佔有率：

依據 2013、2014 年與 2015 年台灣生技產業白皮書所述，2014 年度應用生技產業、製藥產業及醫療器材產業之營業額達 2,886 億元，本公司 2014 年度營業額約為 9.8 億元，故本公司市佔率約為 0.34%。

#### (3)市場未來之供需狀況與成長性：

##### ⊕處方藥品部份：

近五年來，我國藥品市場前十大類藥物並沒有改變，只是排名有變化，2012 年我國前五大疾病領域別藥物市場為抗腫瘤及免疫、心血管、抗感染、消化道及代謝與神經系統用藥，均各占國內藥品市場的 10% 以上，前五大銷售額合計達新台幣 974.2 億元，市占率合計達 72%。

癌症是國內十大死因之首，我國癌症病人數的持續增加，抗癌用藥價高，加上抗癌新藥持續上市（31 種抗癌新藥納入健保給付），我國的抗腫瘤藥物市場位居第一大類用藥，

6.3%的成長率亦大幅領先各類用藥，是我國市場最大且成長最高的藥物市場。本公司著眼於病患數較少的特殊癌症用藥和有益於癌症病患生活品質照護的醫材或保健產品，此市場需求分散，較少廠商願意投入心力開發或引進產品，但市場確有需求，是本公司的競爭利基。

心血管用藥則因許多暢銷藥專利到期，學名藥替代效益，市占率逐年減少中，自 2007 年的 19.3% 下降至 15.4%，排名已從去年的第一位退居至第二位。然而隨著人口老化與醫療進步將使慢性病病患用藥使用期間更長，因此其藥品的需求仍會繼續成長，尤其在藥品療效以外，藥品安全性和病患用藥順從性等統合面向的考量預期將會更加被重視。本公司即將上市之降三酸甘油脂新藥將會為病患與醫師帶來更好的治療選擇，與更好的生活品質。

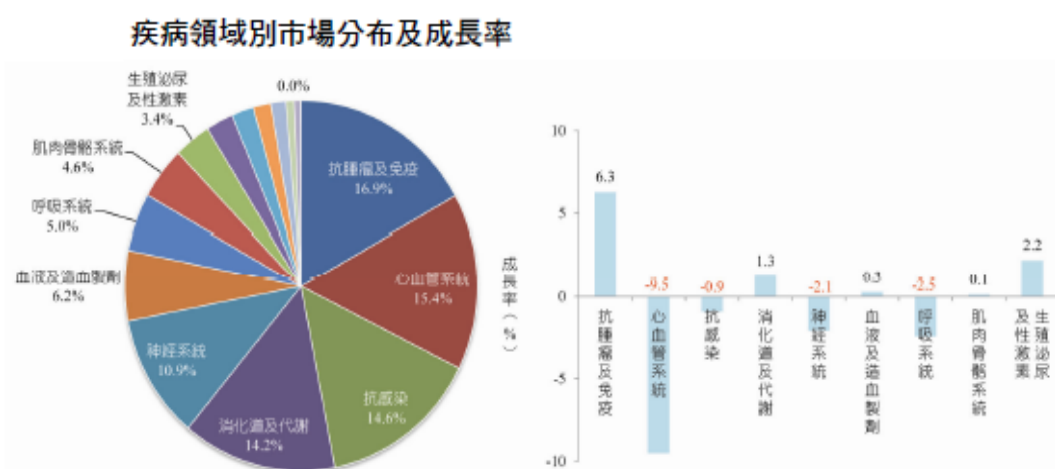

資料來源：IMS Health；生物技術開發中心產業資訊組整理

罕見疾病用藥、解毒劑等特殊醫療藥品的市場，由於市場分散且所需之專業度較高，市場上的需求仍大於供應，例如醫師會主動聯繫廠商，尋找其在治療上所需要之產品，本公司早在 1998 年即投入特殊醫療領域的產品行銷和供應，是本公司的既有專長；對於一些原廠因成本效益考量而停產或停止進口故取得困難的必須性產品，計畫將由子公司科進製藥的藥廠開發生產供應，故本公司在特殊醫療藥品市場成長可期。

◎非處方藥及保健產品部份：

非處方藥(Over-the-counter, OTC)是指在用藥安全的前提下，消費者為自我醫療的目的，不需透過醫師之處方即可購買到的藥品(藥師藥劑生指示藥品、成藥)。由於 OTC 藥品的安全性相較於處方藥高，可在一般的藥局或通路採開架式陳列出售的特性，因而造就廠商可利用在通路的布局及廣告的品牌行銷上來增加公司的 OTC 藥品競爭力。加上自我醫療認知風氣崛起的推波助瀾下，作為健康產業一環的 OTC 藥品未來前景將十分可觀。

我國 OTC 藥品分為指示藥及成藥(甲、乙類成藥)二級制，我國的指示藥及甲類成藥，需於藥局有藥師指示才能購買；乙類成藥則是在任何通路銷售(包括超市、藥房、一般商店)。我國 OTC 藥品市場變化並不大，2012 年市場規模約新台幣 86 億元，較去年度



衰退 0.6%，約占我國整體藥品市場的 6.3%。我國健保局在藥品價格上之削減讓臺灣的處方藥市場成長有限，也因此越來越多藥廠想從 OTC 藥品中尋找增長機會。

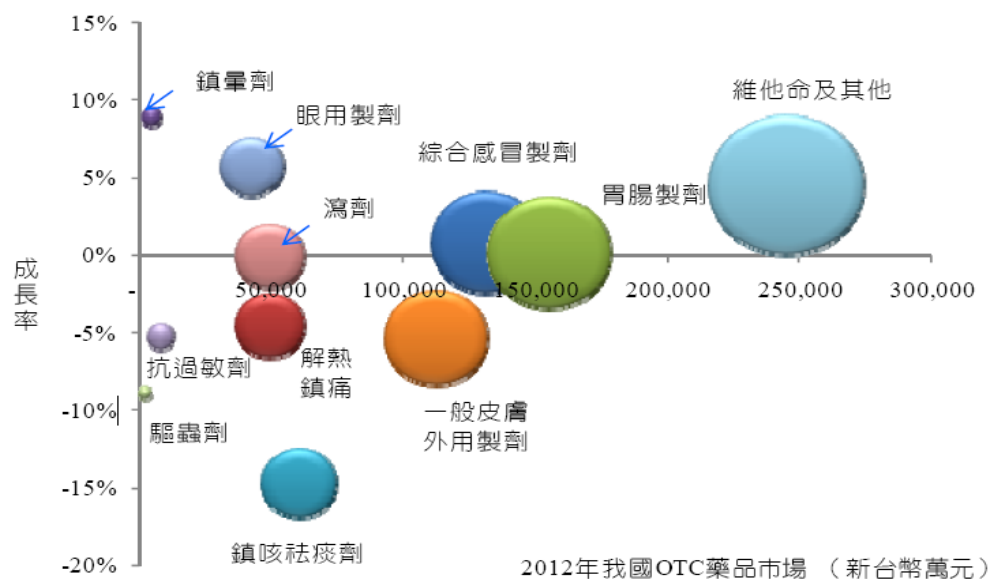

資料來源：IMS Health

在我國 OTC 藥品類別上，以維他命及其他類占 28.5% 市場為最大宗，胃腸製劑占 18.1%、綜合感冒製劑占 15.3%，三類產品合占 62% 市場，成長率分別是 4.6%、0.2%、0.8%。而成長最高的是眼用製劑 5.7%，衰退最多的是鎮咳祛痰劑（14.8%）。

本公司目前產品品項包含二項指示藥品，並無成藥。另有天然酵素口腔保健產品線和益生菌產品線和 Omega-3 產品線，在保健產品市場，競爭激烈，但需求龐大，本公司以特殊且具備持續性實證醫學研究開發的產品經營策略，若能在現有處方藥和特殊醫療領域的基礎上，成功建立本公司在保健產品領域的經營能力，預期將與目前的既有專長產生綜效而帶來營收的成長。

#### (4) 競爭利基：

##### ① 專業領域進入障礙高

本公司在產品選擇策略上一貫以滿足特殊醫療需求、不可取代性為開發原則，例如本公司多年來深入經營消化系科腸道疾病、在腸道發炎、胃腸疾病等專業領域發展，持續佔有市場二分之一以上的優勢；另外在特殊醫療領域，掌握供需結構與市場狀況，瞭解相關政策，例如在罕見疾病藥品和解毒劑和特殊疾病用藥供應上，佔有一席之地。

##### ② 既廣又深的醫藥銷售通路網絡

公司擁有廣而深的醫藥銷售網路，涵蓋全省各醫學中心、區域醫院、地區醫院、診所、連鎖藥局、社區藥局、連鎖通路商等，提供原廠與本廠強勢的通路覆蓋率，很有效率的將所有產品迅速的銷售在市場上。

##### ③ 優異的行銷、業務、資訊、研發團隊掌握產品資訊能力和市場新趨勢

結合公司各團隊優秀人才，整合出強而迅速的資訊反應與回饋市場的需求，並透過靈敏的行銷規劃策略，聯合業務團隊銷售通路的佈建，並結合網路與實體店的經營，增加醫療機構與民眾對公司產品購買的安全性與信心，不僅有益於銷售量提升，也有助於品牌經營與公司正面信譽的建立。

#### ⊕未來在亞洲市場的發展機會

公司專業人才輩出，並不斷給予專業的訓練與參加國內外各類會議，增進各方學養與國際視野，將無形中對公司人才素質不斷提升。之後結合國內產品開發與國外授權代理或經銷亞洲各國市場。

#### (5)發展遠景之有利、不利因素與因應對策：

##### ⊕有利因素

###### A.一般處方藥品：

(a)由於政府政策實施 PIC/S GMP，2015 年開始執行後競爭廠家也會相對減少，將會緩和整體市場的競爭趨勢。

(b)人口老化與健康保養的注重，將會增加自費市場與保健市場的成長。

(c)開發特殊性藥品、OTC 市場，擁有優異行銷及業務團隊。

(d)結合上由科進製藥的生產，與研發團隊的力量，創造完整的系列產品，以增加市場佔有率及獲利能力。

(e)內部行銷、研發、業務、資訊人材不斷培育與拓展能力的提升。

(f)亞洲市場開發中，未來市場潛力擴大。

###### B.特殊醫療藥品：

(a)瞭解相關政策及社會發展狀況

(b)疾病認知和確診技術提升，幫助醫師早期診斷早期治療，穩定成長。

##### ⊖不利因素與因應對策

###### A.一般藥品

(a) 健保署自民國 88 年起辦理藥價調查及調整，依法每二年進行一次藥價調整，以縮小健保價與市場交易價之間之藥價差，此為影響我國藥品市場成長關鍵因素。二代健保法修法後，衛福部政策決定自 102 年起試辦「藥費支出目標制」二年，每年就超出藥費支出目標值額度作為藥價調整額度之上限，103 年調降藥費金額為 56.7 億元（調幅為 3.9%），104 年調降藥費金額為 82.1 億元（調幅為 5.3%），影響 104 年藥品市場成長幅度較前一年略為微弱。105 年 2 月公布本年度藥價調整，排除醫療上的必要藥品及罕見疾病用藥，調降藥費金額為 31.8 億元，共調升 148 項，調降 7392 項，平均調幅約為 2.1%，調降單價最高的藥品多半都是癌症用藥。新支付價格將從今年 4 月起生效。

(b)對於藥品部份經營的不利因素，如以上所言中央健康健保局的藥價政策影響甚鉅外，客戶端如醫院、診所、藥局的議價能力也會影響公司的業績與成長及利潤。

(c)因公共費率提高，各種物價飛漲，導致營運成本增加。

因應對策：

(a)開發與篩選產品上市。

(b)選擇適合的顧客(堅持藥品品質，而非一直競價的客戶)。

(c)針對各種營運成本注意與改善，並提昇其效率以降低成本，且不影響其各項品質。

#### B.特殊醫療藥品

(a)產品接近成熟期，成長率趨緩(7% in 2014)。2015年成長率 8.14%，有微幅成長。

(b)產品獲利率降低：銷售費用增加、人力成本增加、進口成本增加。

(c)罕病政策面緊縮；健保價藥價調整(罕病專款為近年健保醫藥費用支出討論修訂重點)、健保給付事前審核標準提高。

(d)社會觀感兩極化，對高額醫療費用的支出和負擔有不同意見。

因應對策：

(a)加速新產品開發。

(b)提昇公司管理能力以提高獲利率。

(c)加強對政策面之掌握。

(d)建立適當的公共關係及溝通計畫以取得社會對特殊疾病醫療照護之關心和認同。

#### (二)主要產品之重要用途及產製過程：

主要產品	用途	國外原廠進口；授權國內製造； 自力開發生產
處方藥品	腸胃科、直腸外科、小兒科、婦產科、皮膚科、神經科等醫院各科別適應症	共約 20 品項，由國外原廠進口、原廠授權國產製造、子公司科進自行開發委託國內代工廠製造者均有
非處方藥品	1.由番瀉葉(Senna)中分離出之高純度有效成份所製成的天然緩瀉劑用於暫時緩解便秘 2.活性碳顆粒緊急治療藥物或化學品中毒之病人	緩瀉劑產品為國產製造、活性碳產品為進口產品
醫療器材	單株抗體快速檢驗試劑用於流感快篩，早期破水，早產檢驗，胰臟炎檢驗	進口產品

主要產品	用途	國外原廠進口；授權國內製造； 自力開發生產
	緩解口腔乾燥並因此改善因放射線治療或高劑量化療所造成的黏膜炎疼痛	
保健食品	魚油 益生菌	從國外原廠進口、或原廠授權國產製造
醫療用品	口腔保健	進口產品

(三)主要原料之供應狀況：

(1)科懋：本公司為代理國外藥品並於國內銷售，然因對單一供應商進口比例較高，而有進貨集中之情形，惟本公司與該供應商簽有代理銷售合約，且已有多年長期及密切之合作關係，亦未發生過缺料之情形，故尚無重大影響。

(2)科進製藥：

主要原料	主要供應商	供應狀況
Senosides A+B	S1/S7	穩定
Sertaconazole Nitrate	S2	穩定
Mesalamine	S3	穩定
Azathioprine	S1	穩定
Glycopyrrolate	S1	穩定
Baclofen	S3	穩定
Zinc Acetate	S4	穩定
Sodium benzoate	S5	穩定
BH4	S6	穩定

(四)主要進銷貨客戶名單：

(1)最近二年度任一年度中曾占進貨總額百分之十以上之供應商名稱及其進貨金額、比例及增減變動原因

單位：新台幣千元；%

項目	103 年度				104 年度				105 年度 Q1			
	名稱	金額	占全年度進貨淨額比率	與發行人之關係	名稱	金額	占全年度進貨淨額比率	與發行人之關係	名稱	金額	占全年度進貨淨額比率	與發行人之關係
1	A	490,229	72.90	無	A	557,896	69.99	無	A	162,778	70.95	無

2									B	32,735	14.27	無
	其他	182,212	27.10	無	其他	239,236	30.31	無	其他	33,898	14.78	無
	進貨淨額	672,441	100.00		進貨淨額	797,132	100.00		進貨淨額	229,411	100.00	

變動原因：主要係因 104 度營收增加以及新產品導入，致使供應廠商金額及比率變動。

(2)最近二年度任一年度中曾占銷貨總額百分之十以上之客戶名稱及其銷貨金額與比例

單位：新台幣千元；%

項目	103 年度				104 年度				105 年度 Q1			
	名稱	金額	占全年度銷貨淨額比率	與發行人之關係	名稱	金額	占全年度銷貨淨額比率	與發行人之關係	名稱	金額	占全年度銷貨淨額比率	與發行人之關係
1	台北榮民總醫院	479,299	41.79	無	台北榮民總醫院	472,219	38.14	無	台北榮民總醫院	128,225	37.37	無
2	台中榮民總醫院	196,320	17.12	無	台中榮民總醫院	188,010	15.19	無	台中榮民總醫院	48,155	14.04	無
	其他	471,235	41.09		其他	577,858	46.67		其他	166,715	48.59	無
	銷貨淨額	1,146,854	100.00		銷貨淨額	1,238,087	100.00		銷貨淨額	343,095	100.00	

變動原因：104 年度主要銷售客戶並無重大變動，僅因總營收增加及新產品導入，致使主要銷售客戶之金額及比率產生些微變動。

(五)最近二年度生產量值：

本公司主要營運活動為藥品代理進口經銷及授權製造銷售等。代理經銷之產品皆以原廠進口為主，而授權製造銷售之產品，均係以委託代工製造，因而本公司無須填列生產量值表。

(六)最近二年度銷售量值：

單位：銷貨單位：新台幣千元

銷 售 量 值  主要商品 (或部門別)	103 年度		104 年度		103 年度		104 年度	
	內 銷		外 銷		內 銷		外 銷	
	量	值	量	值	量	值	量	值
處方藥品	324,612	1,060,767	1,643	25,121	394,717	1,144,920	2,580	32,434
非處方藥品	70,214	51,893			57,851	49,825		
醫療器材	968	3,503			1,462	3,233		
保健食品	4,015	3,100			7,806	4,912		
醫療用品	8,413	2,371	744	99	8,630	2,334		
其他	124	0.133			385	429		
合 計	408,346	1,121,634	2,387	25,220	470,851	1,205,653	2,580	32,434

三、最近二年度截至年報刊印日止從業員工人數、平均服務年資、平均年齡及學歷分布比率

單位：人

年 度		103 年度	104 年度	當 年 度 截 至 105 年 6 月 13 日 (註)
員 工 人 數	直接員工	0	0	0
	間接員工	96	107	120
	合 計	96	107	120
平 均 年 歲		39.07	37.53	38.42
平 服 務 年 資		5.38	5.12	4.69
學 博 士		0%	0%	0%

歷 分 布 比 率	碩 士	26.04%	25.23%	27
	大 專	71.88%	72.90%	90
	高 中	2.08%	1.87%	3
	高 中 以 下	0%	0%	0%

註：應填列截至年報刊印日止之當年度資料。

#### 四、環保支出資訊

- (一)最近年度及截至年報刊印日止，因汙染環境所受到損失及處分之總額：無。
- (二)未來因應對策及可能之支出：無。
- (三)本公司因應歐盟危害物質禁限用指令(RoHS)情形：無。

#### 五、勞資關係

(一)公司各項員工福利措施、進修、訓練、退休制度與其實施情形，以及勞資間協議情形與各項員工權益維護情形

(1) 員工福利措施與實施情形：

本公司依法成立職工福利委員會，且根據相關法令提撥福利金，並責成相關單位規劃執行以下福利政策：

A.員工保險：

(A)公司為員工投保勞、健保及勞退。

(B)團體保險：公司為員工辦理團體保險。

B.員工分紅、認股：參照政府法令及本公司相關辦法辦理。

C.訓練課程：為公司永續發展並提高員工素質，不定期舉辦各類課程講習。

D.團體活動：定期舉辦員工旅遊、部門旅遊、旺年會等活動，並撥款鼓勵員工參與。

E.禮金：諸如生日禮金、三節獎金等，另也對員工婚喪喜慶等撥有補助。

F.獎助學金：為鼓勵員工子女向學，特撥款發放優秀子女獎學金。

(2) 進修及訓練：

本公司為兼顧企業長期發展與員工福祉，十分重視員工職涯發展與人才培育。特將教育訓練分作以下五大項並執行之：

A.新進人員訓練：含共同科目及專業科目。共同科目旨為協助新進人員熟悉公司規範與工作場域；專業科目則由用人單位視用人需要而規劃課程、安排實務見習，並

藉由培育種子講師以提升內部人才素質。

B.專業訓練暨管理課程

C.非專業訓練

D.特殊工作人員

前述B、C、D等三項教育訓練，本公司得視公司政策或用人需求，責成人力資源管理部或用人單位規劃執行相關訓練，或委外訓練。課程範疇涵蓋初階訓練（為一般職務所必須之知識或技術）、進階訓練（為執行勤務時所必須之關鍵知識或技術）、特殊訓練（為特定人員為執行勤務所需之特殊知識或技術）。

E.赴國外考察、實習或深造。本公司得參考發展政策或業務所需，接受人員申請或指派特定人員赴國外考察、實習或進修，以提升與國外技術之接軌，並培育內部人才素質之精進。

(3) 退休制度與實施情形：

本公司依勞基法及相關法令之規定，制訂員工退休相關辦法，且每月依法提撥勞工退休準備金，撥交由勞工退休準備金監督委員會專戶儲存及支用。

(4) 勞資間之協議與各項員工權益維護措施情形：

本公司已依法成立勞資會議，並根據相關法令定期舉行會議。除各單位依法所提交送議的勞資事項外，該會亦委由雙方代表徵詢員工提案。另者，本公司亦於年度會議時委由專業人員或單位辦理員工滿意度調查，據此提供公司改善相關措施之參考。

(二)最近年度及截至年報刊印日止，因勞資糾紛所遭受之損失，並揭露目前及未來可能發生之估計金額與因應措施：無。

## 六、重要契約

目前仍有效存續及最近一年度到期之供銷契約、技術合作契約、工程契約、長期借款契約及其他足以影響投資人權益之重要契約。

契約性質	當事人	契約起訖日期	主要內容	限制條款
進口代理及銷售	Shire Human Genetic Therapies Inc.	104.7.1~107.9.1	台灣市場的產品代理銷售	保密條款
合作開發、授權國產及代理銷售	Grupo Ferrer Internacional S.A.	95.11.10~ 產品上市日起 10 年，合約到期前 6 個月內若未提出異議則自動展延 1 年	台灣市場的產品合作開發、製造、行銷與銷售	保密條款



產學合作 研究發展	台北榮民總醫院	99.12-25~109.12.24 本合約存續期間為自生效日起，至本技術因合作研發計畫及索取得成果技術之專利期間屆滿為止。本合作研發存續期間自生效日起算預計十年，期間屆滿得由雙方當事人檢討本合約執行狀況及研發計畫需求，經雙方同意後延長之。	罕見疾病診斷、治療 研究暨遺傳諮詢服 務計畫	保密條款
委託研究 開發	科進製藥	101.1.1~至中華民國中央衛生主管機關核發本產品藥品許可證之日止	藥品開發	保密條款

## 陸、財務概況

### 一、最近五年度簡明財務資料

(一)IFRSs 合併公司簡明資產負債表及綜合損益表資料

IFRSs 合併公司簡明資產負債表及綜合損益表資料

#### 1. 簡明資產負債表

年度 項目	最近五年度財務資料					當年度截至 105 年 3 月 31 日財務資料 (經會計師核閱)	
	100 年度	101 年度	102 年度	103 年度	104 年度		
流動資產	不適用(註)					1,219,703	
不動產、廠房及設備						166,664	
無形資產						-	
其他資產						27,993	
資產總額						1,414,360	
流動負債						分配前	192,953
						分配後	-
非流動負債						13,936	
負債總額						分配前	206,889
						分配後	-
歸屬於母公司業主之 權益							
股本						466,670	
預收股款							
資本公積						392,085	
保留盈餘						分配前	348,716
						分配後	-
其他權益						-	
庫藏股票						-	
非控制權益						-	
權益總額						分配前	1,207,471
	分配後	-					

資料來源：經會計師查核簽證之財務報告

註：自 103 年度起適用 IFRS 編製財務報告。

## 2. 簡明損益表：

單位：新台幣千元

項目	年度	最近五年度財務資料					當年度截至 105 年 3 月 31 日財務資料 (經會計師核閱)
		100 年度	101 年度	102 年度	103 年度	104 年度	
營業收入	不適用(註)			953,587	1,146,854	1,238,087	343,095
營業毛利				457,815	468,733	436,719	110,239
營業(損)益				176,687	195,925	175,111	28,486
營業外收入及(支出)				2,724	-1,084	2,063	-86
稅前淨利				179,411	198,841	177,174	28,400
繼續營業單位本期淨利				179,411	194,841	177,174	28,400
停業單位損失				-	-	0	-
本期淨利(損)				145,211	153,934	143,317	23,001
本期其他綜合損益(稅後 淨額)				53	4,067	87	-
本期綜合損益總額				145,264	158,001	143,404	23,001
淨利歸屬於母公司業主				156,846	153,934	143,317	23,001
淨利歸屬於非控制權益				-11,635	-	-	-
綜合損益總額歸屬於母 公司業主				156,899	158,001	143,404	23,001
綜合損益總額歸屬於非 控制權益				-11,635	-	0	-
每股盈餘(元)				3.79	3.62	3.37	0.5

資料來源：經會計師查核簽證之財務報告。

註：自 103 年度起適用 IFRS 編製財務報告。

## IFRSs 個體公司簡明資產負債表及綜合損益表資料

### 1. 簡明資產負債表

單位：新台幣千元

項目	年度	最近五年度財務資料				
		100 年度	101 年度	102 年度	103 年度	104 年度
流動資產	不適用(註)			731,133	720,513	799,262
基金及投資				49,591	108,959	104,394

不動產、廠房及設備		64,343	61,799	61,606
無形資產		212	26	0
其他資產		21,400	12,726	23,166
資產總額		866,679	904,023	988,428
流動負債	分配前	147,486	133,644	151,462
	分配後	249,486	239,894	268,130
非流動負債		23,743	18,928	15,016
負債總額	分配前	171,229	152,572	166,478
	分配後	273,229	258,894	283,146
權益				
股本		340,000	425,000	425,000
預收股本		0	0	33,345
資本公積		37,890	37,890	37,890
保留盈餘	分配前	317,560	288,561	325,715
	分配後	130,560	182,311	209,047
其他權益		-	-	0
庫藏股票		-	-	0
非控制權益		-	-	0
權益總額	分配前	695,450	751,451	821,950
	分配後	593,450	645,201	705,282

資料來源：經會計師查核簽證之財務報告。

註：自 103 年度起適用 IFRS 編製財務報告。

## 2. 簡明損益表：

單位：新台幣千元

項目	年度	最近五年度財務資料				
		100 年度	101 年度	102 年度	103 年度	104 年度
營業收入				952,688	1,146,844	1,238,020
營業毛利				426,817	457,767	434,394
營業(損)益				200,363	234,731	178,187
營業外收入及(支出)			不適用(註)	-16,784	-39,890	-1,521
稅前淨利				183,579	194,841	176,666
繼續營業單位本期淨利				183,579	194,841	176,666

停業單位損失	-	-	0
本期淨利（損）	145,679	153,934	143,317
本期其他綜合損益 （稅後淨額）	53	4,067	87
本期綜合損益總額	145,732	158,001	143,404
每股盈餘（元）	3.79	3.62	3.37

資料來源：經會計師查核簽證之財務報告。

註：自 103 年度起適用 IFRS 編製財務報告。

(二)簡明資產負債表及損益表資料—我國財務會計準則  
簡明合併公司資產負債表及損益資料

1. 簡明資產負債表

單位：新台幣千元

項目	年度	最近五年度財務資料				
		99 年度	100 年度	101 年度	102 年度	103 年度
流動資產				567,466		
基金及投資				0		
固定資產				161,550		
無形資產				397		
其他資產				8,571		
資產總額				737,984		
流動負債	分配前	不適用（註 1）		108,647	不適用（註 2）	
	分配後			158,647		
長期負債	-					
其他負債	336					
負債總額	108,983					
負債總額	分配前			108,983		
	分配後			158,983		
股本				200,000		
資本公積				53,403		
保留盈餘	分配前			282,524		

	分配後	182,524
金融商品未實現損益		-
累積換算調整數		-
未認列為退休金成本之淨損失		-
其他		89,333
股東權益總額	分配前	625,260
	分配後	525,260
合併前非屬共同控制股權		3,741

資料來源：經會計師查核簽證之財務報告。

註1：未編製合併報表，不適用。

註2：自103年度起適用IFRS編製財務報告。

## 2. 簡明損益表：

單位：新台幣千元

項 目	年 度	最近五年度財務資料				
		99 年度	100 年度	101 年度	102 年度	103 年度
營業收入				835,083		
營業毛利				423,532		
營業損益				210,555		
營業外收入及利益				8,655		
營業外費用及損失				524		
繼續營業部門稅前損益				218,686		
繼續營業部門損益		不適用 (註1)		175,053		不適用 (註2)
停業部門損益				-		
非常損益				-		
會計原則變動之累積影響數				-		
本期損益				175,053		
每股盈餘(元)				4.84		

資料來源：經會計師查核簽證之財務報告。

註1：未編製合併報表，不適用。

註2：自103年度起適用IFRS編製財務報告。

簡明個體資產負債表及損益表資料—我國財務會計準則

1. 簡明資產負債表

單位：新台幣千元

項目	年度	最近五年度財務資料				
		99 年度	100 年度	101 年度	102 年度	103 年度
流動資產		249,692	418,841	588,520		
基金及投資		-	-	89,333		
固定資產		44,647	52,748	63,991		
無形資產		1,496	829	397		
其他資產		8,446	12,858	7,621		
資產總額		304,281	485,276	749,862		
流動負債	分配前	112,550	132,725	124,602		
	分配後	126,557	162,725	174,602		
長期負債		27,394	25,358	-		
其他負債		12	12	-		
負債總額	分配前	139,956	158,095	124,602		
	分配後	153,963	188,095	174,302		
股本		70,035	100,000	200,000		
資本公積		-	-	53,403		
保留盈餘	分配前	94,290	227,181	282,524		
	分配後	50,318	132,181	182,524		
金融商品未實現損益		-	-	-		
累積換算調整數		-	-	-		
未認列為退休金成本之淨損失		-	-	-		
其他		-	-	89,333		
股東權益總額	分配前	164,325	327,181	625,260		
	分配後	150,318	297,181	575,260		

不適用（註）

資料來源：經會計師查核簽證之財務報告。

註：自 103 年度起適用 IFRS 編製財務報告。

2. 簡明損益表：

單位：新台幣千元

項目	年度	最近五年度財務資料				
		99 年度	100 年度	101 年度	102 年度	103 年度

營業收入	484,964	815,122	799,968	不適用（註）
營業毛利	193,104	370,228	388,126	
營業損益	89,322	218,963	185,852	
營業外收入及利益	6,546	261	27,216	
營業外費用及損失	824	2,635	437	
繼續營業部門稅前損益	95,044	216,589	212,631	
繼續營業部門損益	78,632	176,863	174,060	
停業部門損益	-	-	-	
非常損益	-	-	-	
會計原則變動之累積影響數	-	-	-	
本期損益	78,632	176,863	174,060	
每股盈餘（元）	2.23	5.02	4.84	

資料來源：經會計師查核簽證之財務報告。

註：自 103 年度起適用 IFRS 編製財務報告。

### （三）最近五年度簽證會計師姓名及查核意見

#### 1. 最近五年度簽證會計師姓名及查核意見：

年度	會計師事務所	簽證會計師姓名	查核意見
100年度	勤業眾信聯合會計師事務所	陳招美	無保留意見
101年度	安侯建業聯合會計師事務所	黃柏淑	修正式無保留意見
102年度	安侯建業聯合會計師事務所	黃柏淑 陳雅琳	修正式無保留意見
103年度	安侯建業聯合會計師事務所	黃柏淑 陳雅琳	無保留意見
104年度	安侯建業聯合會計師事務所	黃柏淑 陳雅琳	無保留意見

#### 2. 最近五年度更換會計師原因之說明

本公司因應公司發展需要及申請上櫃之規劃，因而於 101 年度更換簽證會計師。



## 二、最近五年度財務分析

### (一)IFRSs 財務分析

#### 1.IFRS 合併公司財務分析

分析項目		年 度	最近五年度財務分析					當年度截至 105 年 3 月 31 日財務資料(經會計師核閱)
			100 年度	101 年度	102 年度	103 年度	104 年度	
財務結構 (%)	負債占資產比率				20.06%	22.22%	20.73%	14.63%
	長期資金占不動產、廠房及設備比率				365.53%	414.64%	505.04%	732.86%
償債能力 (%)	流動比率				441.91%	398.02%	427.29%	632.12%
	速動比率				359.57%	312.40%	294.06%	512.69%
	利息保障倍數				-	1,488.34	188.68	127.22
經營能力	應收款項週轉率(次)				5.9	6.55	5.99	5.4
	平均收現日數				61.87	55.75	60.98	67.54
	存貨週轉率(次)				4.68	5.02	4.17	4.03
	應付款項週轉率(次)				8.31	10.19	11.22	12.52
	平均銷貨日數				77.93	72.68	87.58	90.53
	不動產、廠房及設備週轉率(次)				5.01	6.33	7.12	8.24
	總資產週轉率(次)				1.1	1.19	1.24	1.12
獲利能力	資產報酬率(%)				18.01%	16.78%	14.39%	7.57%
	權益報酬率(%)				22.30%	21.28%	18.22%	9.07%

不適用(註)

	稅前純益占實收資本額比率(%)	52.77%	45.84%	41.69%	24.34%
	純益率(%)	15.23%	13.42%	11.58%	6.70%
	每股盈餘(元)	3.79	3.62	3.37	0.5
現金流量	現金流量比率(%)	109.32%	65.04%	5.03%	0.00%
	現金流量允當比率(%)	126%	102%	63%	61%
	現金再投資比率(%)	14.69%	2.85%	-10.68%	-0.22%
槓桿度	營運槓桿度	1.08	1.11	1.13	1.21
	財務槓桿度	1.00	1.00	1.01	1.01

一、最近二年度(103年及104年)各項財務比率變動原因。

1. 經營能力：

(1) 利息保障倍數：由於103年度合併公司像銀行融資借款期間相較104年度為短，因而103年度借款利息亦相較104年度減少，致使利息保障倍數104年度相較103年度減少。

(2) 平均銷售日數：為因應營運佈局所需，於104年底調節增加部分產品庫存部位，因而104年存貨金額增加，致使平均銷售日數104年相較103年度增加。

2. 現金流量

現金流量比率、現金流量允當比率及現金再投資比率：104年度較103年度減少，主要係104年度存貨增加，因而營業活動淨現金流量減少所致，致使104年度現金流量比率、現金流量允當比率較103年度減少。

資料來源：經會計師查核簽證之財務報告。

註：自103年度起適用IFRS編製財務報告。

2. IFRSs 個體公司財務分析

項目	年 度	最近五 年度 財務 分析				
		100 年度	101 年度	102 年度	103 年度	104 年度
財務結構 (%)	負債占資產比率	不適用(註)		17.02%	14.78%	16.84%
	長期資金占不動產、廠房及設備比率			1117.75%	1246.59%	1362.99%
償債能力 (%)	流動比率			495.73%	539.13%	527.70%
	速動比率			421.20%	424.04%	386.23%

	利息保障倍數	-	1,488.34	0.00
經營能力	應收款項週轉率 (次)	6.14	6.42	5.99
	平均收現日數	59	57	60.98
	存貨週轉率(次)	5.49	5.45	4.5
	應付款項週轉率 (次)	8.5	9.27	9.62
	平均銷貨日數	65.45	66.48	81.15
	不動產、廠房及設備 週轉率(次)	14.81	18.56	20.1
	總資產週轉率(次)	1.1	1.27	1.25
	獲利能力	資產報酬率(%)	17.98%	17.40%
權益報酬率(%)		28.27%	21.28%	18.22%
稅前純益占實收資 本額比率(%)		53.99%	45.84%	41.57%
純益率(%)		15.29%	13.42%	11.58%
每股盈餘(元)		3.79	3.62	3.37
現金流量	現金流量比率(%)	91.64%	98.45%	9.55%
	現金流量允當比率 (%)	173.92%	92.40%	71.00%
	現金再投資比率(%)	12.21%	3.90%	-12.29%
槓桿度	營運槓桿度	1.02	1.7	1.02
	財務槓桿度	1.00	1.00	1.00

一、最近二年度(103年及104年)各項財務比率變動原因。

1. 經營能力

(1) 利息保障倍數：由於103年度合併公司像銀行融資借款期間相較104年度為短，因而103年度借款利息亦相較104年度減少，致使利息保障倍數104年度相較103年度減少。

(2) 平均銷售日數：為因應營運佈局所需，於104年底調節增加部分產品庫存部位，因而104年存貨金額增加，致使平均銷售日數104年相較103年度增加。

2. 獲利能力

(1).營業利益佔實收資本額比率：主要係因103年底國外原廠調整進貨價格，致使104年度銷貨毛利降低所致。

3. 現金流量

現金流量比率、現金流量允當比率及現金再投資比率：104年度較103年度減少，主要係104年度存貨增加，因而營業活動淨現金流量減少所致，致使104年度現金流量比率、現金流量允當比率較103年度減少。

資料來源：經會計師查核簽證之財務報告。

註：自103年度起適用IFRS編製財務報告。

(二)財務分析—我國財務會計準則

分析項目	年 度	最近五年度財務分析					
		99 年度	100 年度	101 年度	102 年度	103 年度	
財務結構 (%)	負債占資產比率	46.00%	32.58%	16.62%			
	長期資金占固定資產比率	429.41%	668.34%	977.11%			
償債能力 (%)	流動比率	221.85%	315.57%	472.32%			
	速動比率	140.22%	242.30%	402.19%			
	利息保障倍數	136.78	254.02	1,053.63			
經營能力	應收款項週轉率(次)	6.61	5.91	5.07			
	平均收現日數	55.21	61.76	71.93			
	存貨週轉率(次)	4.17	4.88	4.72			
	應付款項週轉率(次)	4.10	8.48	10.70			
	平均銷貨日數	87.60	74.83	77.33			
	固定資產週轉率(次)	10.86	15.45	12.50			
	總資產週轉率(次)	1.59	1.68	1.07			
獲利能力	資產報酬率(%)	30.93%	44.98%	28.21%			
	股東權益報酬率(%)	61.16%	71.97%	36.55%			
	占實收資本比率(%)	營業利益	1,275.39%	2189.63%	929.26%		不適用(註)
		稅前純益	1,357.09%	2165.89%	1,063.16%		
	純益率(%)	16.21%	21.70%	21.76%			
每股盈餘(元)	2.23	5.02	4.84				
現金流量	現金流量比率(%)	-	73.72%	200.89%			
	現金流量允當比率(%)	148%	167%	224%			
	現金再投資比率(%)	-	23.33%	34.21%			
槓桿度	營運槓桿度	1.02	1.01	1.07			
	財務槓桿度	1.01	1.00	1.00			

資料來源：經會計師查核簽證之財務報告。

註：自103年度起適用IFRS編製財務報告。

註1：上開最近五年度財務資料均經會計師查核簽證。

註2：財務分析計算公式如下所列：

1. 財務結構

(1) 負債占資產比率 = 負債總額 / 資產總額

(2) 長期資金占固定資產比率 = (股東權益淨額 + 長期負債) / 固定資產淨額

2. 償債能力

(1) 流動比率 = 流動資產 / 流動負債

(2) 速動比率 = (流動資產 - 存貨 - 預付費用) / 流動負債

(3) 利息保障倍數 = 所得稅及利息費用前純益 / 本期利息支出

3. 經營能力

(1) 應收款項(包括應收帳款與因營業而產生之應收票據)週轉率 = 銷貨淨額 / 各期平均應收款項(包括應收帳款與因營業而產生之應收票據)餘額

(2) 平均收現日數 = 365 / 應收款項週轉率

(3) 存貨週轉率 = 銷貨成本 / 平均存貨額

- (4) 應付款項(包括應付帳款與因營業而產生之應付票據)週轉率=銷貨成本/各期平均應付款項(包括應付帳款與因營業而產生之應付票據)餘額
- (5) 平均銷貨日數=365/存貨週轉率
- (6) 固定資產週轉率=銷貨淨額/固定資產淨額
- (7) 總資產週轉率=銷貨淨額/資產總額

4. 獲利能力

- (1) 資產報酬率=[稅後損益+利息費用×(1-稅率)]/平均資產總額
- (2) 股東權益報酬率=稅後損益/平均股東權益淨額
- (3) 純益率=稅後損益/銷貨淨額
- (4) 每股盈餘=(稅後淨利-特別股股利)/加權平均已發行股數

5. 現金流量

- (1) 現金流量比率=營業活動淨現金流量/流動負債
- (2) 淨現金流量允當比率=最近5年度營業活動淨現金流量/最近5年度(資本支出+存貨增加額+現金股利)
- (3) 現金再投資比率=(營業活動淨現金流量-現金股利)/(固定資產毛額+長期投資+其它資產+營運資金)

6. 槓桿度

- (1) 營運槓桿度=(營業收入淨額-變動營業成本及費用)/營業利益
- (2) 財務槓桿度=營業利益/(營業利益-利息費用)

### 三、最近年度財務報告之監察人審查報告

請參閱第 116~118 頁。

### 四、最近年度會計師查核簽證之財務報告

本公司及子公司合併財務報告請參閱第 119 頁至第 155 頁。

本公司個體財務報告請參閱第 156 頁至第 201 頁。

五、公司及關係企業最近年度及截止年報刊印日止，如有發生財務周轉困難情事，應列明其對本公司財務狀況之影響：無。

## 柒、財務狀況及經營結果之檢討分析與風險事項

### 一、財務狀況

說明公司最近二年度資產、負債及股東權益發生重大變動項目(前後期變動達百分之二十以上，且變動金額達新台幣一仟萬元者)之主要原因及其影響及未來因應計畫。

單位：新台幣千元

項目	年度	103 年度	104 年度	差異	
				金額	%
流動資產		767,148	842,663	75,515	10%
不動產、廠房及設備		181,311	166,261	(15,050)	-8%
無形資產		26	0	(26)	-100%
其他資產		17,688	27,968	10,280	58.12%
資產總額		966,173	1,036,892	70,719	7%
流動負債		192,741	197,209	4,468	2%
非流動負債		21,981	17,733	(4,248)	-19%
負債總額		214,722	214,942	220	0%
股本		425,000	425,000	0	0%
預收股款		0	33,345	33,345	100%
資本公積		37,890	37,890	0	0%
保留盈餘		288,561	325,715	37,154	13%
股東權益總額		751,451	821,950	70,499	9%
最近二年度資產、負債及股東權益發生重大變動項目之主要說明：					
預收股款：主要係 104 年底辦理現金增資所致。					

### 二、財務績效

最近二年度營業收入、營業純益及稅前純益重大變動之主要原因及預期銷售數量與其依據，對公司未來財務業務之可能影響及因應計畫。

(一)最近二年度經營結果比較分析

單位：新台幣千元

年 度	103 年度	104 年度	增(減)金額	變動比例(%)
營業收入淨額	1,146,854	1,238,087	91,233	8%
營業毛利	468,733	436,719	(32,014)	-7%
營業利益(損失)	195,925	175,111	(20,814)	-11%
營業外收入(損失)	(1,084)	2,063	3,147	290%
稅前淨利	194,841	177,174	(17,667)	-9%
稅後淨利	153,934	143,317	(10,617)	-7%
最近二年度營業收入、營業純益及稅前純益重大變動項目之主要說明： 最近二年度營業收入、營業純益及稅前純益重大項目變動未達 20%且金額未達一千萬元，故不深入分析說明。				

(二)預期未來一年度銷售數量與其依據，對公司未來財務業務之可能影響及因應計畫

1. 預期未來一年度銷售數量

各領域重點產品目標

2016 年營業額預估可達新台幣十三億五千萬元，其中：

- (1)罕見疾病藥物在 2016 的銷售金額預計突破新台幣十億五千多萬元以上，成長率維持在百分之十以上。
- (2)特殊疾病藥品在 2016 的銷售金額將達新台幣三千多萬元，成長率維持在百分之二十以上。
- (3)一般處分藥品在 2016 的銷售金額將達新台幣一億四千五百多萬元，成長率維持在百分之五以上。2016 下半年新產品上市。
- (4)保健產品在 2016 的銷售金額將達新台幣一千二百多萬元，每年成長率維持在百分之二十以上。
- (5)國外市場在 2016 的銷售金額將達新台幣三千五百多萬元，成長率維持在百分之三十以上。

2. 依據與對公司未來財務業務之可能影響及因應計畫

2016 年穩定成長，獲利會些微衰退，但不影響整體財務表現。2017 年因新藥上市、國外市場開發和保健新產品上市持續發酵，預期較明顯之業績成長。

### 三、現金流量

#### (一)最近二年度流動性分析

單位：新台幣千元；%

項目	年度	103 年度	104 年度	增(減)比例
營業活動淨現金流入(出)		125,353	9,925	(92.08)
投資活動淨現金流入(出)		(6,607)	(23,221)	(251.46)
籌資活動淨現金流入(出)		(52,000)	(73,241)	(40.85)
增增減比例變動分析說明：				
營業活動淨現金流入(出)：主係 104 年度營收增加及因應營業佈局因而存貨進貨增加，致使營業活動淨現金流入減少。				
投資活動淨現金流入(出)：主要係為 104 年度因應參與醫療院投標所增加之押標金，使投資活動淨現金流出減少。				
籌資活動淨現金流入(出)：主要係 104 年底辦理現金增資收取部分股款及 103 年度增加銀行融資而 104 年度融資金額未增加，致使 104 年度籌資活動現金流量流出較 103 年度增加。				

#### (二)流動性不足之改善計畫

預計現金不足額之補救措施及流動性分析：本公司預估未來一年現金流量主要以營業活動現金流入支應所需之現金流出，除依計劃執行之研究發展支出項目外，無重大預計支出項目。

#### (三)未來一年現金流動性分析

單位：新台幣千元

期初 現金餘額	預計全年 來自營業 活動淨現 金流量	預計全年現 金流出量	預計現金 剩餘(不足) 數額	預計現金不足額之補救措施	
				投資計劃	理財計劃
326,261	76,000	223,332	466,523	—	—
1.未來一年度現金流量變動情形分析：					
(1) 營業活動淨現金流量：預計來自於營業活動之現金流量計 765,000 千元，主要係源自稅後淨利及折舊、攤銷費用等。					
(2) 預計全年度投資及籌資活動現金流出量：主要係用於資本支出以及發放現金股利及 105 年初辦理現金增資等。					
2.預計現金不足額之補救措施及流動性分析：無現金流動性不足之情形。					



#### 四、最近年度重大資本支出對財務業務之影響

最近一年度本公司無預計重大資本支出之情形。

#### 五、最近年度轉投資政策、其獲利或虧損之主要原因、改善計畫及未來一年投資計畫

轉投資政策：本公司之轉投資政策主要係以與生技、醫藥相關之產業投資，以拓展本公司之營業綜效，本公司最近年度之投資案業已經適當評估並經董事會決議通過在案。

##### 1. 最近年度轉投資政策及獲利虧損情形：

單位：新台幣千元

轉投資公司	104 年度 認列(損) 益	獲利或虧損之主要原因	改善計畫	未來一年投資計畫
科進製藥科技股份有限公司	(4,565)	因科進製藥科技股份有限公司於 103 年 10 月完成藥廠審查並取得藥廠許可，惟尚未完成原委外製造之所有產品完成移回自製生產，因而 104 年度繼續虧損。	科進製藥科技股份有限公司於 104 年第二季才開始陸續向主管機關申請，將提高移回自製生產之進度，以加速投入量產作業之時程，屆時將陸續提高產能利用率，未來將以營運創造之獲利支應部分新產品開發所需資金。	無

##### 2. 未來一年投資計畫：無。

#### 六、風險事項分析評估

##### (一)利率、匯率變動、通貨膨脹情形對公司損益之影響及未來因應措施

###### (1) 利率變動影響：

截至公開發行說明書刊印日止，本公司並無對外(包含金融機構及非金融機構)借款之情事，且本公司最近年度利息支出以及利息收入之金額，以及各該金額佔營業收入淨額之比例並不重大，故整體而言，利率變動對本公司損益並無重大影響。

###### (2) 匯率變動影響：

本公司主要進貨合約係採外幣結算，因而易受匯率變動影響。惟本公司 103 及 104 年度之兌換損失分別為 984 千元及 2,924 千元，占各該年度營業收入淨額分別為 0.08% 及 0.25%，因而對各該年度整體獲利並無重大影響。本公司將隨時注意匯率相關之國際金融資訊，並與金融機構保持密切聯繫，以充分掌握匯率變動趨勢，同時本公司將視匯率變動情形，適時調整外匯持有部位，以降低匯率變動對損益造成之影響。

### (3) 通貨膨脹影響：

根據行政院主計處公布之 105 年 5 月份之消費者物價指數(CPI)為 104.42%，較去年同期些微上調 1.28%，104 年年增率預測為-0.31%，最近年度通貨膨脹變動情形，對本公司損益並無重大影響。未來本公司將持續密切觀察物價指數變化，視通貨膨脹對本公司的影響，適時反應產品售價以因應物價波動成本上揚之影響。

## (二) 從事高風險、高槓桿投資、資金貸與他人、背書保證及衍生性商品交易之政策、獲利虧損之主要原因及未來因應措施

本公司財務操作以保守穩健為原則，並未從事高風險、高槓桿投資。本公司訂有「取得或處分資產處理程序」、「資金貸與他人作業程序」、「背書保證作業程序」，相關作業程序業經股東會決議通過，為本公司執行相關交易之依據。最近一年度及截至公開發行說明書刊印日止，除資金貸與本公司之子公司及為本公司之子公司為背書保證外，餘並無資金貸與他人、為他人背書保證及從事衍生性商品交易之情事。

本公司為子公司背書保證時除依本公司所訂之相關規定辦理外，亦已依相關法令規定公告申報。

## (三) 未來研發計畫及預計投入之研發費用

### (1) 未來研發計畫：

科懋公司將持續開發新產品代理權與亞洲新市場代理權，以及洽談技術授權合作開發新產品於國內生產和上市後亞洲地區代理銷售權。

科進製藥產品研發與技術開發策略有五大方向：①特殊醫療藥品：針對某種特殊疾病尚未開發出治療藥品或無人供應的藥品；②國外已有藥品，但國內市場取得困難，或另外發展較符合市場期望的產品；③將國外已經發展出的藥品，開發新的劑型和新的使用途徑，如以錠劑、膠囊、糖漿、粉末、注射、經皮吸收、軟膏、噴劑、吸入等方式製造；④開發新的適應症；⑤開發具有療效和經濟價值的複方藥品。

### (2) 預計投入研發費用：

本公司103及104年度研發費用分別為71,077元及41,858千元。未來主要之新產品開發計畫為用於研發抗精神病用藥、無菌外用凝膠、植物新藥及生物新藥之開發，

將視開發進度與結果持續投入開發費用。

另一方面，為有效開發各項產品，科進製藥將同步與國內外各研究機構及臨床試驗中心合作，並規劃及執行產品及技術的專利佈局，之後將依研發進程，逐年評估並調整相關研發費用，以維持市場差異化的策略並確保競爭優勢。

#### (四)國內外重要政策及法律變動對公司財務業務之影響及因應措施

本公司營運活動均遵循國內外現行相關法令規範，各相關業管人員亦隨時注意法令變動之情形，且提出即時資訊供公司管理階層參考，因而國內外重要政策及法律變動，本公司均能即時掌握並有效因應。最近年度及截至公開發行說明書刊印日止，本公司並無因國內外政策及法令變動而對財務與業務產生重大不利影響之情事。

#### (五)科技改變及產業變化對公司財務業務之影響及因應措施

本公司所處之生技產業，係為一專業技術門檻較高同時具有高附加價值，且產品研發週期較長之特性，因而所開發之產品或技術至產品化，需耗費數年之時，故於短時間內並不會有重大之變化，且本公司將隨時注意相關產業之技術發展趨勢，同時管理階層亦充分掌握未來市場方向並適時調整技術開發策略，以降低科技或產業變化對本公司造成之影響。最近年度及截至公開發行說明書刊印日止，科技改變及產業之變化對本公司財務及業務並未有重大之影響。

#### (六)企業形象改變對企業危機管理之影響及因應措施

本公司自成立以來一直致力維護公司形象，並未有任何行為導致企業形象受損或發生危機之情形，且曾兩次獲得衛生署藥物科技研究發展獎暨罕見疾病藥物供應製造及研究發展獎，並在衛生署宣導推廣實施藥品優良運銷規範第一年即獲得輔導性查核優良廠商。最近年度及截至公開發行說明書刊印日止，本公司尚無因企業形象改變而對公司產生重大影響之情事。

#### (七)進行併購之預期效益、可能風險及因應措施

本公司最近年度及截至本年報刊印日止，已併購科進製藥為本公司持股 100% 之子公司，相關產品之藥證業已由本公司控制、掌握。另本公司將來如若併購之計畫時，本公司將持續秉持審慎評估之態度，同時充分考量合併之綜效，並依循相關作業規範徹底執行，以確實保障股東之權益。

(八)擴充廠房之預期效益、可能風險及因應措施

本公司之子公司自民國 101 年實施建廠，於 102 年完工並向 TFDA 申請 PIC/S GMP 查廠，分別於 102 年 12 月已接受 TFDA 全廠查核及 103 年 7 月接受 TFDA 機動性查核，其稽核結果並無重大缺失，業已於 103 年 10 月獲得 PIC/S GMP 核准。目前已開始自行量產產品充實營收規模，進而實現獲利，且陸續加強內部管理及提升生產線效能下，使擴充廠房產生之風險降到最低。

(九)進貨或銷貨集中所面臨之風險及因應措施

(1) 進貨集中所面臨之風險及因應措施：

本公司為代理國外原廠藥品並銷售予國內各醫學中心及各大醫院，103 年度對單一供應商進貨金額佔全年度進貨淨額比率 72.90 %，而有進貨集中之情形。本公司已取得代理多家藥廠的台灣區銷售業務，均簽有代理權合約，並完成法定產品許可證或其他核准程序，產品線多元化，可適度降低進貨集中風險；另本公司所銷售之國產產品均委託科進製藥進行開發或委託代工生產業務，科進製藥同時與多家代工廠簽有委託製造合約，103 年 10 月取得 PIC/S GMP 認證後，科進製藥自 104 年第二季陸續投產，已建立自有產能。故截至目前為止供貨情況良好，並未有供貨短缺或中斷以致影響本公司業務之情事。

(2) 銷貨集中所面臨之風險及因應措施：

本公司 103 年度銷貨對象主要集中於大型醫學中心，佔銷貨淨額比重 85.84%，其中台北榮民總醫院所佔 103 年度銷貨淨額比重 41.79 %，而有銷貨集中之情形，本公司將持續推出新藥產品與保健產品上市及開發國內外新市場方式作為因應。

◎新產品上市：

EX-028 降血脂新藥	完成國內四大醫學中心執行查驗登記臨床試驗，新藥查驗登記已核准，於 105 年 4 月核發藥品許可證「脂妙清軟膠囊 1000 毫克 Omacor (Omega-3-Acid Ethyl Esters 90) Soft Capsules 1000mg」預計 7 月量產上市。
五大類保健新產品	目前共有五大類產品：天然酵素口腔保健系列產品、魚油系列產品、益生菌等系列產品、醫藥級活性碳和皮膚保養系列產品共計五大類，視市場大眾需求逐步新增系列產品品項。104 年新增加取得清毒產品之代理權，預計於 106 年上市。
罕見疾病用藥及其他特殊醫療藥品	本公司在本核心領域已發展出成熟的營運模式，有利於本公司自市場需求端或原廠供貨端取得更多新產品品項的亞洲和台灣代理和銷售權利。

其他新產品開發	與科進製藥合作開發 EX-039、EX-40、EX-041 和 EX-042 等新藥，擴展未來市場和業績之成長。
---------	--

◎國內外新市場開發：

國內新市場開發	自 100 年起，本公司開始進入國內保健食品和醫療用品大眾市場。
國外新市場開發	自 101 年起開始有海外市場銷售(大陸、亞洲為主)，另已取得原廠新市場開發及銷售代理權合約，東南亞市場自 102 年 3~12 月之營收為新台幣 13,457 千元，103 年營收穩定成長為 24,983 千元。104 年將繼續擴展新市場，並增加國外銷售的產品項目和營業額。

(十)董事、監察人、股東持股超過百分之十大股東，股權大量移轉或更換對公司之影響及風險

最近年度及截至年報刊印日止，本公司董事、監察人或持股超過百分之十之大股東並無股權大量移轉或更換之情形。

(十一)經營權之改變對公司之影響及風險

最近年度及截至年報刊印日止，本公司並無經營權轉移之情事。

(十二)訴訟或非訟事件，應列明公司及公司董事、監察人、總經理、實質負責人、持股比例超過百分之十大股東及從屬公司已判決確定或尚在繫屬中之重大訴訟、非訟或行政爭訟事件，其結果可能對股東權益或證券價格有重大影響者，應揭露其系爭事實、標的金額、訴訟開始日其、主要涉訟當事人及截至年報刊印日止之處理情形

(1) 公司最近二年度及截至年報刊印日止已判決確定或目前尚在繫屬中之訴訟、非訟或行政爭訟事件，其結果可能對股東權益或證券價格有重大影響者，應揭露其系爭事實、標的金額、訴訟開始日期、主要涉訟當事人及目前處理情形： 無。

(2) 公司董事、監察人、總經理、實質負責人、持股比例超過百分之十之大股東及從屬公司，最近二年度及截至公開發行說明書刊印日止已判決確定或目前尚在繫屬中之訴訟、非訟或行政爭訟事件，其結果可能對公司股東權益或證券價格有重大影響者：無。

(十三)其他重要風險及因應措施：無。

七、其他重要事項：無。

## 捌、特別記載事項

### 一、關係企業相關資料

#### (一)關係企業合併營業報告書

##### 1. 關係企業組織圖

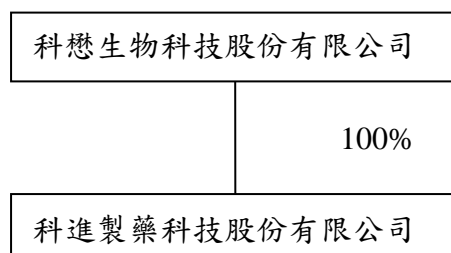

##### 2. 關係企業基本資料

單位：新台幣千元

企業名稱	設立日期	地址	實收資本額	主要營業或生產項目
科進製藥科技股份有限公司	民國 85 年 12 月 7 日	台北市南港區 園區街 3 號 14 樓之 7	165,000	藥品研發、生產及銷售；生物技術服務、其他顧問服務

3. 依公司法第三百六十九條之三訂推定為有控制與從屬關係者：無。

4. 關係企業間所經營業務關係及整體關係企業涵蓋情形：藥品之研發、製造及銷售推廣。

5. 關係企業董事、監察人及總經理資料：

105 年 4 月 30 日

企業名稱	職稱	姓名或代表人	持有股份	
			股數	持股比例
科進製藥科技股份有限公司	董事長	科懋生物科技(股)公司代表人 陳澤民	16,500,000	100%
	董事	科懋生物科技(股)公司代表人 徐東隆	16,500,000	100%
	董事	科懋生物科技(股)公司代表人 鄭桂弘	16,500,000	100%
	監察人	蔡碧珠	0	0%

## 6. 關係企業營運概況

104年12月31日；單位：新台幣千元

企業名稱	資本額	資產總額	負債總額	淨值	營業收入	營業利益	本期(損)益(稅後)	每股虧損(元)(稅後)
科進製藥科技股份有限公司	165,000	191,049	73,395	117,654	135,907	(1,681)	(386)	(0.02)

### (二)關係企業合併財務報表

請詳最近年度會計師查核簽證之母子公司合併財務報表。請參閱第 98 頁~第 138 頁。

### (三)關係報告書：不適用。

二、最近年度及截止年報刊印日止，私募有價證券辦理情形：無。

三、最近年度及截止年報刊印日止子公司持有或處分本公司股票情形：無。

單位：新台幣千元；股；%

子公司名稱	實收資本額	資金來源	本公司持股比例	取得或處分日期	取得股數及金額	處分股數及金額	投資損益	截至年報刊印日止持有股數及金額	設定質權情形	本公司為子公司背書保證金額	本公司貸與子公司金額
科進製藥科技股份有限公司	165,000	自有資金	100%	本年度截至年報刊印日止	-	-	-	-	-	170,000	-

### 四、其他必要補充說明事項：

(一)本公司上櫃承諾事項辦理情形：



上櫃承諾事項	承諾事項辦理情形
<p>於「取得或處分資產處理程序」增訂「公司不得放棄對科進製藥股份有限公司未來各年度之增資，未來若公司因策略聯盟考量或其他因素，而須放棄對上開公司之增資或處分上開公司，須先經 貴中心同意，復提經公司董事會特別決議通過。」且該處理辦法爾後如有修訂，應輸入公開資訊觀測站重大訊息揭露，並函報 貴中心備查。</p>	<ol style="list-style-type: none"> <li>1. 本公司於104年12月30日董事會及105年2月19日股東臨時會決議通過依左列承諾事項修訂「取得或處分資產處理程序」。</li> <li>2. 未來如有左列情形，將依所承諾之事項及相關規定辦理。</li> </ol>
<p>於上櫃掛牌後三個月內召開股東臨時會補選一席監察人，並補足監察人持股成數不足之部份，且該補選之新任監察人持股依 貴中心「證券商營業處所買賣有價證券審查準則第三條第一項第四款有關規定」辦理股票集中保管事宜。</p>	<ol style="list-style-type: none"> <li>1. 本公司業已於105年2月19日召開股東臨時會補選監察人一席。</li> <li>2. 新選任監察人之全數持股業已完成股票集中保管作業。</li> <li>3. 全體監察人持股成數業已符合相關之規定。</li> </ol>
<p>於監察人遺缺期間內所召開之所有董事會，洽請三席獨立董事全員親自出席董事會，並參與相關議案之討論，以使本公司之公司治理更臻完善。</p>	<p>本公司於105年2月19日股東臨時會補選監察人一席前，監察人遺缺一席之期間內，僅有於104年12月30日召集之董事會一次，該次所召開之董事會本公司三席獨立董事全員親自出席，並參與相關議案之討論。</p>

五、最近年度及截至年報刊印日止，發生證券交易法第36條第3項第2款所定對股東權益或證券價格有重大影響之事項：無。

科懋生物科技股份有限公司

監察人查核報告書

茲准

本公司董事會所造送之一〇四年度業經安侯建業聯合會計師事務所查核簽證之個體財務報表及合併財務報表，連同營業報告書及盈餘分配表，經本監察人審查完竣，尚無不合，爰依公司法第二百一十九條之規定，備具報告書，敬請鑑查 為荷。

此致

本公司一〇五年度股東常會

科懋生物科技股份有限公司



監察人：蔡碧珠



中 華 民 國 一 〇 五 年 三 月 廿 九 日

科懋生物科技股份有限公司

監察人查核報告書

茲准

本公司 董事會所造送之一〇四年度業經安侯建業聯合會計師事務所查核簽證之個體財務報表及合併財務報表，連同營業報告書及盈餘分配表，經本監察人審查完竣，尚無不合，爰依公司法第二百一十九條之規定，備具報告書，敬請鑑查 為荷。

此致

本公司一〇五年度股東常會

科懋生物科技股份有限公司

監察人：王錫傑



中 華 民 國 一 〇 五 年 三 月 廿 九 日

科懋生物科技股份有限公司

監察人查核報告書

茲准

本公司董事會所造送之一〇四年度業經安侯建業聯合會計師事務所查核簽證之個體財務報表及合併財務報表，連同營業報告書及盈餘分配表，經本監察人審查完竣，尚無不合，爰依公司法第二百一十九條之規定，備具報告書，敬請鑑查 為荷。

此致

本公司一〇五年度股東常會

科懋生物科技股份有限公司



監察人：

榮金營造工程股份有限公司



代表人：黃湘民



中 華 民 國 一 〇 五 年 三 月 廿 九 日

科懋生物科技股份有限公司  
及其子公司

合併財務報告

民國一〇四年及一〇三年十二月三十一日  
(內附會計師查核報告)

公司地址：台北市南港區園區街三號十四樓之六  
電話：(02)2655-7568

## 聲 明 書

本公司民國一〇四年度(自一〇四年一月一日至一〇四年十二月三十一日止)依「關係企業合併營業報告書關係企業合併財務報表及關係報告書編製準則」應納入編製關係企業合併財務報表之公司與依金融監督管理委員會認可之國際財務報導準則第十號應納入編製母子公司合併財務報表之公司均相同，且關係企業合併財務報表所應揭露相關資訊於前揭母子公司合併財務報表中均已揭露，爰不再另行編製關係企業合併財務報表。

特此聲明

公司名稱：科懋生物科技股份有限公司



董 事 長：陳澤民



日 期：民國一〇五年三月二十八日



## 安侯建業聯合會計師事務所

KPMG

台北市11049信義路5段7號68樓(台北101大樓)  
68F, TAIPEI 101 TOWER, No. 7, Sec. 5,  
Xinyi Road, Taipei, 11049, Taiwan, R.O.C.

Telephone 電話 + 886 (2) 8101 6666

Fax 傳真 + 886 (2) 8101 6667

Internet 網址 kpmg.com/tw

### 會計師查核報告

科懋生物科技股份有限公司董事會 公鑒：

科懋生物科技股份有限公司及其子公司民國一〇四年及一〇三年十二月三十一日之合併資產負債表，暨民國一〇四年及一〇三年一月一日至十二月三十一日之合併綜合損益表、合併權益變動表及合併現金流量表，業經本會計師查核竣事。上開合併財務報告之編製係公司管理階層之責任，本會計師之責任則為根據查核結果對上開合併財務報告表示意見。

本會計師係依照會計師查核簽證財務報表規則及一般公認審計準則規劃並執行查核工作，以合理確信合併財務報告有無重大不實表達。此項查核工作包括以抽查方式獲取合併財務報告所列金額及所揭露事項之查核證據、評估管理階層編製合併財務報告所採用之會計原則及所作之重大會計估計，暨評估合併財務報告整體之表達。本會計師相信此項查核工作可對所表示之意見提供合理之依據。

依本會計師之意見，第一段所述合併財務報告在所有重大方面係依照證券發行人財務報告編製準則及金融監督管理委員會認可之國際財務報導準則、國際會計準則、解釋及解釋公告編製，足以允當表達科懋生物科技股份有限公司及其子公司民國一〇四年及一〇三年十二月三十一日之合併財務狀況，暨民國一〇四年及一〇三年一月一日至十二月三十一日之合併財務績效與合併現金流量。

科懋生物科技股份有限公司已編製民國一〇四年度及一〇三年度之個體財務報告，並經本會計師出具無保留意見之查核報告在案，備供參考。

安侯建業聯合會計師事務所

會計師：

黃柏敏



陳雅琳

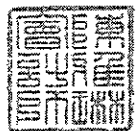

證券主管機關：台財證六字第0920122026號

核准簽證文號：金管證六字第0950103298號

民國一〇五年三月二十八日

科懋生物科技股份有限公司及其子公司  
合併資產負債表

民國一〇四年及一〇三年十二月三十一日

單位：新台幣千元

	104.12.31		103.12.31			104.12.31		103.12.31	
	金額	%	金額	%		金額	%	金額	%
<b>資 產</b>					<b>負債及權益</b>				
<b>流動資產：</b>					<b>流動負債：</b>				
1100 現金及約當現金(附註六(一))	\$ 326,261	32	412,798	42	2100 短期借款(附註六(六)及八)	\$ 50,000	5	50,000	5
1150 應收票據淨額(附註六(二))	5,344	-	5,128	-	2151 應付票據	9,751	1	5,182	1
1170 應收帳款淨額(附註六(二))	229,365	22	173,872	18	2152 其他應付票據	8,613	-	12,153	1
1200 其他應收款(附註六(二))	39	-	859	-	2170 應付帳款	58,354	6	48,912	5
130x 存貨(附註六(三))	231,599	22	152,968	16	2200 其他應付款(附註六(七)、(九)及(十二))	59,297	6	53,799	6
1476 其他金融資產—流動(附註八)	16,733	2	6,128	1	2230 本期所得稅負債	9,138	1	20,726	2
1479 其他流動資產	33,322	3	15,395	2	2300 其他流動負債	2,056	-	1,969	-
<b>流動資產合計</b>	<u>842,663</u>	<u>81</u>	<u>767,148</u>	<u>79</u>	<b>流動負債合計</b>	<u>197,209</u>	<u>19</u>	<u>192,741</u>	<u>20</u>
<b>非流動資產：</b>					<b>非流動負債：</b>				
1600 不動產、廠房及設備(附註六(四)及八)	166,261	17	181,311	19	2640 淨確定福利負債(附註六(七))	17,733	2	21,645	2
1780 無形資產(附註六(五))	-	-	26	-	2645 存入保證金	-	-	336	-
1920 存出保證金	12,353	1	8,041	1	<b>非流動負債合計</b>	<u>17,733</u>	<u>2</u>	<u>21,981</u>	<u>2</u>
1840 遞延所得稅資產(附註六(八))	14,706	1	9,554	1	<b>負債總計</b>	<u>214,942</u>	<u>21</u>	<u>214,722</u>	<u>22</u>
1915 預付設備款	909	-	93	-	<b>歸屬於母公司業主之權益(附註六(八)及(九))：</b>				
<b>非流動資產合計</b>	<u>194,229</u>	<u>19</u>	<u>199,025</u>	<u>21</u>	3110 普通股股本	425,000	41	425,000	44
					3140 預收股本	33,345	3	-	-
					3200 資本公積	458,345	44	425,000	44
					<b>保留盈餘：</b>	37,890	4	37,890	4
					3310 法定盈餘公積	80,382	8	64,988	7
					3350 未分配盈餘	245,333	23	223,573	23
					<b>權益總計</b>	<u>325,715</u>	<u>31</u>	<u>288,561</u>	<u>30</u>
					<b>負債及權益總計</b>	<u>821,950</u>	<u>79</u>	<u>751,451</u>	<u>78</u>
<b>資產總計</b>	<u>\$ 1,036,892</u>	<u>100</u>	<u>966,173</u>	<u>100</u>		<u>\$ 1,036,892</u>	<u>100</u>	<u>966,173</u>	<u>100</u>

董事長：



經理人：



(請詳閱後附合併財務報告附註)

會計主管：





科懋生物科技股份有限公司及其子公司

合併綜合損益表

民國一〇四年及一〇三年一月一日至十二月三十一日

單位：新台幣千元

	104年度		103年度	
	金額	%	金額	%
4000 營業收入(附註六(十一))	\$ 1,238,087	100	1,146,854	100
5000 營業成本(附註六(三)、(四)及(七))	801,368	65	678,121	59
5910 營業毛利淨額	436,719	35	468,733	41
6000 營業費用(附註六(二)、(四)、(五)、(七)、(九)、 (十二)及七)：				
6100 推銷費用	125,273	10	117,031	10
6200 管理費用	102,778	8	84,700	8
6300 研究發展費用	33,557	3	71,077	6
營業費用合計	261,608	21	272,808	24
6900 營業淨利	175,111	14	195,925	17
7000 營業外收入及支出(附註六(二)及(十三))：				
7010 其他收入	3,996	-	1,815	-
7020 其他利益及損失	(989)	-	(2,768)	-
7050 財務成本	(944)	-	(131)	-
營業外收入及支出合計	2,063	-	(1,084)	-
7900 稅前淨利	177,174	14	194,841	17
7950 減：所得稅費用(附註六(八))	33,857	3	40,907	4
8000 本期淨利	143,317	11	153,934	13
8300 其他綜合損益(附註六(七))：				
8310 不重分類至損益之項目：				
8311 確定福利計畫之再衡量數	87	-	4,067	1
8349 與不重分類之項目相關之所得稅	-	-	-	-
不重分類至損益之項目合計	87	-	4,067	1
8300 本期其他綜合損益(稅後淨額)	87	-	4,067	1
8500 本期綜合損益總額	\$ 143,404	11	158,001	14
9750 基本每股盈餘(單位：新台幣元)(附註六(十))	\$ 3.37		3.62	
9850 稀釋每股盈餘(單位：新台幣元)(附註六(十))	\$ 3.35		3.60	

(請詳閱後附合併財務報告附註)

董事長：



經理人：



會計主管：



科懋生物科技股份有限公司及其子公司

合併權益變動表

民國一〇四年及一〇三年一月一日至十二月三十一日

單位：新台幣千元

	歸屬於母公司業主之權益							權益總額
	股本			資本公積	保留盈餘		合計	
	普通股 股本	預收股本	合計		法定盈 餘公積	未分配 盈餘		
民國一〇三年一月一日餘額	\$ 340,000	-	340,000	37,890	50,481	267,079	317,560	695,450
盈餘指撥及分配(附註六(九))：								
提列法定盈餘公積	-	-	-	-	14,507	(14,507)	-	-
普通股現金股利	-	-	-	-	-	(102,000)	(102,000)	(102,000)
盈餘轉增資	85,000	-	85,000	-	-	(85,000)	(85,000)	-
本期淨利	-	-	-	-	-	153,934	153,934	153,934
本期其他綜合損益(附註六(七))	-	-	-	-	-	4,067	4,067	4,067
本期綜合損益總額	-	-	-	-	-	158,001	158,001	158,001
民國一〇三年十二月三十一日餘額	425,000	-	425,000	37,890	64,988	223,573	288,561	751,451
盈餘指撥及分配(附註六(九))：								
提列法定盈餘公積	-	-	-	-	15,394	(15,394)	-	-
普通股現金股利	-	-	-	-	-	(106,250)	(106,250)	(106,250)
本期淨利	-	-	-	-	-	143,317	143,317	143,317
本期其他綜合損益(附註六(七))	-	-	-	-	-	87	87	87
本期綜合損益總額	-	-	-	-	-	143,404	143,404	143,404
現金增資(附註六(九))	-	33,345	33,345	-	-	-	-	33,345
民國一〇四年十二月三十一日餘額	\$ 425,000	33,345	458,345	37,890	80,382	245,333	325,715	821,950

(請詳閱後附合併財務報告附註)

董事長：



經理人：



會計主管：



科懋生物科技股份有限公司及其子公司

合併現金流量表

民國一〇四年及一〇三年一月一日至十二月三十一日

單位：新台幣千元

	104年度	103年度
營業活動之現金流量：		
本期稅前淨利	\$ 177,174	194,841
調整項目：		
收益費損項目		
折舊費用	22,020	22,036
攤銷費用	26	186
備抵壞帳提列(迴轉)數	(1,946)	4,171
利息費用	944	131
利息收入	(832)	(790)
處分不動產、廠房及設備利益淨額	-	(168)
收益費損項目合計	20,212	25,566
與營業活動相關之資產/負債變動數：		
與營業活動相關之資產之淨變動：		
應收票據	(216)	(291)
應收帳款	(53,547)	(11,568)
其他應收款	820	(572)
存貨	(78,631)	(35,870)
其他流動資產	(17,924)	(3,442)
與營業活動相關之資產之淨變動合計	(149,498)	(51,743)
與營業活動相關之負債之淨變動：		
應付票據	4,569	(5,073)
其他應付票據	(3,540)	58
應付帳款	9,442	4,253
其他應付款	6,016	108
其他流動負債	87	177
淨確定福利負債	(3,825)	(748)
與營業活動相關之負債之淨變動合計	12,749	(1,225)
與營業活動相關之資產及負債之淨變動合計	(136,749)	(52,968)
調整項目合計	(116,537)	(27,402)
營運產生之現金流入	60,637	167,439
收取之利息	832	790
支付之利息	(944)	(131)
支付之所得稅	(50,600)	(42,745)
營業活動之淨現金流入	9,925	125,353
投資活動之現金流量：		
取得不動產、廠房及設備	(7,494)	(15,533)
處分不動產、廠房及設備價款	6	431
存出保證金減少(增加)	(4,312)	8,608
其他金融資產—流動增加	(10,605)	(20)
預付設備款增加	(816)	(93)
投資活動之淨現金流出	(23,221)	(6,607)
籌資活動之現金流量：		
短期借款增加	-	50,000
存入保證金減少	(336)	-
發放現金股利	(106,250)	(102,000)
現金增資	33,345	-
籌資活動之淨現金流出	(73,241)	(52,000)
本期現金及約當現金增加(減少)數	(86,537)	66,746
期初現金及約當現金餘額	412,798	346,052
期末現金及約當現金餘額	\$ 326,261	412,798

董事長：



經理人：



(請詳閱後附合併財務報告附註)

會計主管：



科懋生物科技股份有限公司及其子公司  
合併財務報告附註  
民國一〇四年及一〇三年十二月三十一日  
(除另有註明者外，所有金額均以新台幣千元為單位)

一、公司沿革

科懋生物科技股份有限公司(以下稱「本公司」)於民國七十七年七月一日依中華民國公司法規定成立。本公司民國一〇四年十二月三十一日之合併財務報告之組成包括本公司及本公司之子公司(以下併稱「合併公司」)。合併公司之主要營業項目為(一)西藥。(二)西藥原物料之進出口買賣等業務。(三)食品。(四)含藥化粧品及化粧品(有毒性除外)之開發。(五)技術研究及進出口買賣業務。(六)製藥技術轉移及合作開發改良。

本公司之股票自民國一〇三年十二月十九日起於中華民國證券櫃檯買賣中心興櫃股票掛牌買賣，並於民國一〇五年一月七日起轉至上櫃股票掛牌買賣。

二、通過財務報告之日期及程序

本合併財務報告已於民國一〇五年三月二十八日經董事會通過。

三、新發布及修訂準則及解釋之適用

(一)已採用金管會認可之新發布及修訂後準則及解釋之影響

合併公司自民國一〇四年起全面採用經金融監督管理委員會(以下簡稱金管會)認可並發布生效之二〇一三年版國際財務報導準則(不包含國際財務報導準則第九號「金融工具」)編製合併財務報告，國際會計準則理事會(以下簡稱理事會)此一版本與前一版本之差異彙列如下：

新發布／修正／修訂準則及解釋	理事會發布 之生效日
國際財務報導準則第1號之修正「國際財務報導準則第7號之比較揭露對首次採用者之有限度豁免」	2010年7月1日
國際財務報導準則第1號之修正「嚴重高度通貨膨脹及首次採用者固定日期之移除」	2011年7月1日
國際財務報導準則第1號之修正「政府貸款」	2013年1月1日
國際財務報導準則第7號之修正「揭露—金融資產之移轉」	2011年7月1日
國際財務報導準則第7號之修正「揭露—金融資產及金融負債之互抵」	2013年1月1日
國際財務報導準則第10號「合併財務報表」	2013年1月1日 (投資個體於 2014年1月1日 生效)
國際財務報導準則第11號「聯合協議」	2013年1月1日
國際財務報導準則第12號「對其他個體之權益之揭露」	2013年1月1日
國際財務報導準則第13號「公允價值衡量」	2013年1月1日
國際會計準則第1號之修正「其他綜合損益項目之表達」	2012年7月1日

科懋生物科技股份有限公司及其子公司合併財務報告附註(續)

新發布／修正／修訂準則及解釋	理事會發布之生效日
國際會計準則第12號之修正「遞延所得稅：標的資產之回收」	2012年1月1日
國際會計準則第19號之修訂「員工福利」	2013年1月1日
國際會計準則第27號之修訂「單獨財務報表」	2013年1月1日
國際會計準則第32號之修正「金融資產及金融負債之互抵」	2014年1月1日
國際財務報導解釋第20號「露天礦場於生產階段之剝除成本」	2013年1月1日

經評估後合併公司認為除國際會計準則第一號「財務報表之表達」，修正其他綜合損益之表達方式，將列示於其他綜合損益之項目依性質分類為「後續不重分類至損益」及「後續將重分類至損益」兩類別。該修正同時規定以稅前金額列示之其他綜合損益項目，其相關稅額應隨前述兩類別予以單獨列示。合併公司已依該準則改變綜合損益表之表達方式，比較期亦已配合重行表達。其餘適用二〇一三年版國際財務報導準則對合併財務報告未造成重大變動。

(二)金管會尚未認可之新發布及修訂準則及解釋

下表彙列理事會已發布，惟截至報導期間結束日(以下簡稱報導日)止尚未經金管會認可及公布生效日之準則及解釋：

新發布／修正／修訂準則及解釋	理事會發布之生效日
國際財務報導準則第9號「金融工具」	2018年1月1日
國際財務報導準則第10號及國際會計準則第28號之修正「投資者與其關聯企業或合資間之資產出售或投入」	尚待理事會決定
國際財務報導準則第10號、國際財務報導準則第12號及國際會計準則第28號之修正「投資個體：適用合併報表例外規定」	2016年1月1日
國際財務報導準則第11號之修正「取得聯合營運權益之會計處理」	2016年1月1日
國際財務報導準則第14號「管制遞延帳戶」	2016年1月1日
國際財務報導準則第15號「客戶合約之收入」	2018年1月1日
國際財務報導準則第16號「租賃」	2019年1月1日
國際會計準則第1號之修正「揭露倡議」	2016年1月1日
國際會計準則第7號之修正「揭露倡議」	2017年1月1日
國際會計準則第12號之修正「因未實現損失所產生遞延所得稅資產之認列」	2017年1月1日
國際會計準則第16號及國際會計準則第38號之修正「可接受之折舊及攤銷方法之闡釋」	2016年1月1日
國際會計準則第16號及國際會計準則第41號之修正「農業：生產性植物」	2016年1月1日
國際會計準則第19號之修正「確定福利計畫：員工提撥」	2014年7月1日
國際會計準則第27號之修正「單獨財務報表之權益法」	2016年1月1日

科懋生物科技股份有限公司及其子公司合併財務報告附註(續)

新發布／修正／修訂準則及解釋	理事會發布 之生效日
國際會計準則第36號之修正「非金融資產可回收金額之揭露」	2014年1月1日
國際會計準則第39號之修正「衍生工具之約務更替與避險會計之持續適用」	2014年1月1日
2010-2012及2011-2013週期之年度改善	2014年7月1日
2012-2014年國際財務報導年度改善	2016年1月1日
國際財務報導解釋第21號「公課」	2014年1月1日

合併公司現正持續評估上述準則及解釋對合併公司財務狀況與經營結果之影響，相關影響待評估完成時予以揭露。

四、重大會計政策之彙總說明

本合併財務報告所採用之重大會計政策彙總說明如下。下列會計政策已一致適用於本合併財務報告之所有表達期間。

(一) 遵循聲明

本合併財務報告係依照證券發行人財務報告編製準則(以下簡稱「編製準則」)及金融監督管理委員會認可之國際財務報導準則、國際會計準則、解釋及解釋公告(以下簡稱「金管會認可之國際財務報導準則」)編製。

(二) 編製基礎

1. 衡量基礎

本合併財務報告除另有註明者(參閱各項會計政策之說明)外，主要係依照歷史成本為基礎編製。

2. 功能性貨幣及表達貨幣

合併公司每一個體均係以各營運所處主要經濟環境之貨幣為其功能性貨幣。本合併財務報告係以本公司之功能性貨幣新台幣為表達貨幣。所有以新台幣表達之財務資訊均以新台幣千元為單位。

(三) 合併基礎

1. 合併財務報告編製原則

合併財務報告之編製主體包含本公司及由本公司所控制之個體(即子公司)。當本公司暴露於來自對被投資個體之參與之變動報酬或對該等變動報酬享有權利，且透過對被投資個體之權力有能力影響該等報酬時，本公司控制該個體。

自對子公司取得控制之日起，開始將其財務報告納入合併財務報告，直至喪失控制之日為止。合併公司間之交易、餘額及任何未實現收益與費損，業於編製合併財務報告時已全數消除。子公司之綜合損益總額係分別歸屬至本公司業主及非控制權益，即使非控制權益因而成為虧損餘額亦然。

## 科懋生物科技股份有限公司及其子公司合併財務報告附註(續)

子公司之財務報告業已適當調整，俾使其會計政策與合併公司所使用之會計政策一致。

合併公司對子公司所有權權益之變動，未導致喪失對子公司之控制者，係作為與子公司其他業主間之權益交易處理。非控制權益之調整數與所支付或收取對價公允價值間之差額，係直接認列於權益且歸屬於本公司業主。

### 2. 列入合併財務報告之子公司

列入本合併財務報告之子公司列示如下：

投 資 公司名稱	子 公 司 名 稱	業 務 性 質	所 持 股 權 百 分 比		說 明
			104.12.31	103.12.31	
本公司	科進製藥科技股份有限公司 (以下簡稱科進公司)	西藥製造、檢 驗及研究開發	100.00 %	100.00 %	註

註：本公司於民國一〇三年十二月向非控制權益購入科進公司之股份計1,299股，購買價款為30千元，購買後持股比例由99.98%增加至100.00%。另，科進公司於民國一〇三年十月二十一日經董事會決議辦理現金增資100,000千元。

### (四) 外幣交易

外幣交易依交易日之匯率換算為功能性貨幣。報導日之外幣貨幣性項目依當日之匯率換算為功能性貨幣，其兌換損益係指期初以功能性貨幣計價之攤銷後成本，調整當期之有效利息及付款後之金額，與依外幣計價之攤銷後成本按報導日匯率換算金額間之差異。

以公允價值衡量之外幣非貨幣性項目依衡量公允價值當日之匯率重新換算為功能性貨幣，以歷史成本衡量之外幣非貨幣性項目則依交易日之匯率換算。換算所產生之外幣兌換差異認列為損益。

### (五) 資產與負債區分流動與非流動之分類標準

符合下列條件之一之資產列為流動資產，非屬流動資產之所有其他資產則列為非流動資產：

1. 預期於合併公司正常營業週期中實現，或意圖將其出售或消耗者。
2. 主要為交易目的而持有者。
3. 預期將於資產負債表日後十二個月內實現者。
4. 現金或約當現金，但不包括於資產負債表日後逾十二個月用以交換、清償負債或受有其他限制者。

符合下列條件之一之負債列為流動負債，非屬流動負債之所有其他負債則列為非流動負債：

1. 預期將於合併公司正常營業週期中清償者。
2. 主要為交易目的而持有者。
3. 預期將於資產負債表日後十二個月內到期清償者。
4. 合併公司不能無條件將清償期限延期至資產負債表日後至少十二個月者。負債之條款可能依交易對方之選擇，以發行權益工具而導致其清償者，並不影響其分類。

## 科懋生物科技股份有限公司及其子公司合併財務報告附註(續)

### (六)現金及約當現金

現金包括庫存現金及活期存款。約當現金係指可隨時轉換成定額現金且價值變動風險甚小之短期並具高度流動性之投資。定期存款符合前述定義且持有目的係滿足短期現金承諾而非投資或其他目的者，列報於約當現金。

### (七)金融工具

金融資產與金融負債係於合併公司成為該金融工具合約條款之一方時認列。

#### 1.金融資產

##### (1)應收款項

應收款項係無活絡市場公開報價，且具固定或可決定付款金額之金融資產，包括應收款項及其他應收款。原始認列時按公允價值加計直接可歸屬之交易成本衡量，後續評價採有效利率法以攤銷後成本減除減損損失衡量，惟短期應收款項之利息認列不具重大性之情況除外。依交易日慣例購買或出售金融資產時，採用交易日會計處理。

利息收入係列報於營業外收入及支出項下。

##### (2)金融資產減損

非透過損益按公允價值衡量之金融資產，於每個報導日評估減損。當有客觀證據顯示，因金融資產原始認列後發生之單一或多項事件，致使該資產之估計未來現金流量受損失者，該金融資產即已發生減損。

金融資產減損之客觀證據包括發行人或債務人之重大財務困難、違約（如利息或本金支付之延滯或不償付）、債務人將進入破產或其他財務重整之可能性大增，及由於財務困難而使該金融資產之活絡市場消失等。

針對應收帳款個別評估未有減損後，另再以組合基礎評估減損。應收款組合之客觀減損證據可能包含合併公司過去收款經驗、該組合超過平均授信期間之延遲付款增加情況，以及與應收款拖欠有關之全國性或區域性經濟情勢變化。

應收帳款之減損損失係藉由備抵帳戶調降其帳面金額。當判斷應收帳款無法收回時，係沖銷備抵帳戶。原先已沖銷而後續收回之款項則貸記備抵帳戶。備抵帳戶帳面金額之變動認列於損益。應收款項提列之減損損失及迴升係列報於營業費用項下。

##### (3)金融資產之除列

合併公司僅於對來自該資產現金流量之合約權利終止，或已移轉金融資產且該資產所有權幾乎所有之風險及報酬已移轉予其他企業時，始將金融資產除列。



## 科懋生物科技股份有限公司及其子公司合併財務報告附註(續)

### 2.金融負債

#### (1)其他金融負債

金融負債非屬持有供交易且未指定為透過損益按公允價值衡量者(包括長期借款、應付帳款及其他應付款)，原始認列時係按公允價值加計直接可歸屬之交易成本衡量；後續評價採有效利率法以攤銷後成本衡量。未資本化為資產成本之利息費用列報於營業外收入及支出項下。

#### (2)金融負債之除列

合併公司係於合約義務已履行、取消或到期時，除列金融負債。

除列金融負債時，其帳面金額與所支付或應支付對價總額(包含任何所移轉之非現金資產或承擔之負債)間之差額認列為損益，並列報於營業外收入及支出項下。

#### (3)金融資產及負債之互抵

金融資產及金融負債僅於本公司有法定權利進行互抵及有意圖以淨額交割或同時變現資產及清償負債時，方予以互抵並以淨額表達於資產負債表。

### (八)存 貨

存貨之原始成本係為使存貨達到可供銷售或可供生產之狀態及地點所發生之必要支出。成本係採加權平均法計算。存貨之續後衡量則依存貨之各類別逐項以成本與淨變現價值孰低評價，淨變現價值則以資產負債表日正常營業下之估計售價減除至完工尚需投入之成本及銷售費用為計算基礎。存貨之成本超過淨變現價值時，應將存貨成本沖減至淨變現價值，並將該沖減之金額認列為當期銷貨成本。若續後期間淨變現價值增加，則於原沖減金額之範圍內，迴轉存貨淨變現價值增加數，並認列為回升時銷貨成本之減少。

### (九)不動產、廠房及設備

#### 1.認列與衡量

不動產、廠房及設備之認列及衡量係採成本模式，依成本減除累計折舊與累計減損後之金額衡量。成本包含可直接歸屬於取得資產之支出。

當不動產、廠房及設備包含不同組成部分，且相對於該項目之總成本若屬重大而採用不同之折舊率或折舊方法較為合宜時，則視為不動產、廠房及設備之單獨項目(主要組成部分)處理。

不動產、廠房及設備之處分損益，係由不動產、廠房及設備之帳面金額與處分價款之差額決定，並以淨額認列於損益項下之其他利益及損失項下。

## 科懋生物科技股份有限公司及其子公司合併財務報告附註(續)

### 2. 後續成本

若不動產、廠房及設備項目後續支出所預期產生之未來經濟效益很有可能流入合併公司，且其金額能可靠衡量，則該支出認列為該項目帳面金額之一部分，被重置部分之帳面金額則予以除列。不動產、廠房及設備之日常維修成本於發生時認列為損益。

### 3. 折 舊

折舊係依資產成本減除殘值後按估計耐用年限採直線法計算，並依資產之個別重大組成部分評估，若一組成部分之耐用年限不同於資產之其他部分，則此組成部分應單獨提列折舊。折舊之提列認列為損益。

土地無須提列折舊。

當期及比較期間之估計耐用年限如下：

房屋及建築	五十年
辦公設備	三~十年
研究設備	三~八年
運輸設備	五年
機器設備	五至十年
其他設備	二至五年

折舊方法、耐用年限及殘值係於每一年度報導日加以檢視，若預期值與先前之估計不同時，於必要時適當調整，該變動按會計估計變動規定處理。

### (十) 租賃—承租人

合併公司之租賃係屬營業租賃，該等租賃資產未認列於合併公司之資產負債表。營業租賃之租金給付依直線基礎於租賃期間認列為費用。

### (十一) 無形資產

係代理藥品之權利金，以取得成本為入帳基礎，依估計耐用年限五年採直線法攤銷，攤銷數認列於後續衡量係以成本減除累計攤銷與累計減損衡量之。

### (十二) 非金融資產減損

針對存貨及遞延所得稅資產以外之非金融資產，合併公司於每一報導日評估是否發生減損，並就有減損跡象之資產估計其可回收金額。若無法估計個別資產之可回收金額，則合併公司估計該項資產所屬現金產生單位之可回收金額以評估減損。

可回收金額為個別資產或現金產生單位之公允價值減出售成本與其使用價值孰高者。個別資產或現金產生單位之可回收金額若低於帳面金額，則將該個別資產或現金產生單位之帳面金額調整減少至可回收金額，並認列減損損失。減損損失係立即認列於當期損益。

## 科懋生物科技股份有限公司及其子公司合併財務報告附註(續)

合併公司於每一報導日重新評估是否有跡象顯示，商譽以外之非金融資產於以前年度所認列之減損損失可能已不存在或減少。若用以決定可回收金額之估計有任何改變，則迴轉減損損失，以增加個別資產或現金產生單位之帳面金額至其可回收金額，惟不超過若以前年度該個別資產或現金產生單位未認列減損損失之情況下，減除應提列折舊或攤銷後之帳面金額。

### (十三)收入認列

正常活動中銷售商品所產生之收入，係考量退回、商業折扣及數量折扣後，按已收或應收對價之公允價值衡量。收入係俟具說服力之證據存在(通常為已簽訂銷售協議)、所有權之重大風險及報酬已移轉予買方、價款很有可能收回、相關成本與可能之商品退回能可靠估計、不持續參與商品之管理及收入金額能可靠衡量時加以認列。若折扣很有可能發生且金額能可靠衡量時，則於銷售認列時予以認列作為收入之減項。

### (十四)員工福利

#### 1.確定提撥計畫

確定提撥退休金計畫之提撥義務係於員工提供勞務期間內認列為損益項下之員工福利費用。

#### 2.確定福利計畫

非屬確定提撥計畫之退職福利計畫為確定福利計畫。合併公司在確定福利退休金計畫下之淨義務係分別針對各項福利計畫以員工當期或過去服務所賺得之未來福利金額折算為現值計算。任何計畫資產的公允價值均予以減除。折現率係以到期日與合併公司淨義務期限接近，且計價幣別與預期支付福利金相同之政府公債之市場殖利率於財務報導日之利率為主。

企業淨義務每年由合格精算師以預計單位福利法精算。當計算結果對合併公司有利時，認列資產係以未來得以從該計畫退還之資金或減少未來對該計畫之提撥等方式所可獲得經濟效益現值之總額為限。計算經濟效益現值時應考量任何適用於合併公司任何計畫之最低資金提撥需求。一項效益若能在計畫期間內或計畫負債清償時實現，對本公司而言，即具有經濟效益。

當計畫內容之福利改善，因員工過去服務使福利增加之部分，相關費用立即認列為損益。

## 科懋生物科技股份有限公司及其子公司合併財務報告附註(續)

淨確定福利負債(資產)之再衡量數包含(1)精算損益；(2)計畫資產報酬，但不包括包含於淨確定福利負債(資產)淨利息之金額；及(3)資產上限影響數之任何變動，但不包括包含於淨確定福利負債(資產)淨利息之金額。淨確定福利負債(資產)再衡量數認列於其他綜合損益項目下。合併公司將確定福利計畫之再衡量數認列於保留盈餘。

### 3.短期員工福利

短期員工福利義務係以未折現之基礎衡量，且於提供相關服務時認列為費用。

#### (十五)股份基礎給付交易

給與員工之股份基礎給付獎酬以給與日之公允價值，於員工達到可無條件取得報酬之期間內，認列酬勞成本並增加相對權益。認列之酬勞成本係隨預期符合服務條件及非市價既得條件之獎酬數量予以調整；而最終認列之金額係以既得日符合服務條件及非市價既得條件之獎酬數量為基礎衡量。

#### (十六)所得稅

所得稅費用包括當期及遞延所得稅。除與企業合併、直接認列於權益或其他綜合損益之項目相關者外，當期所得稅及遞延所得稅應認列於損益。

當期所得稅包括當年度課稅所得(損失)按報導日之法定稅率或實質性立法稅率計算之預計應付所得稅或應收退稅款，及任何對以前年度應付所得稅的調整。

遞延所得稅係就資產及負債於財務報導目的之帳面金額與其課稅基礎之暫時性差異予以衡量認列。下列情況產生之暫時性差異不予認列遞延所得稅：

- 1.非屬企業合併之交易原始認列之資產或負債，且於交易當時不影響會計利潤及課稅所得(損失)者。
- 2.因投資子公司及合資權益所產生，且很有可能於可預見之未來不會迴轉者。
- 3.商譽之原始認列。

遞延所得稅係以預期資產實現或負債清償當期之稅率衡量，並以報導日之法定稅率或實質性立法稅率為基礎。

遞延所得稅資產及遞延所得稅負債僅於同時符合下列條件時予以互抵：

- 1.有法定執行權將當期所得稅資產及當期所得稅負債互抵；且
- 2.遞延所得稅資產及遞延所得稅負債與下列由同一稅捐機關課徵所得稅之納稅主體之一有關；
  - (1)同一納稅主體；或
  - (2)不同納稅主體，惟各主體意圖在重大金額之遞延所得稅資產預期回收及遞延所得稅負債預期清償之每一未來期間，將當期所得稅負債及資產以淨額基礎清償，或同時實現資產及清償負債。

## 科懋生物科技股份有限公司及其子公司合併財務報告附註(續)

對於未使用之課稅損失及未使用所得稅抵減遞轉後期，與可減除暫時性差異，在很有可能未來課稅所得可供使用之範圍內，認列為遞延所得稅資產。並於每一報導日予以重評估，就相關所得稅利益非屬很有可能實現之範圍內予以調減。

### (十七)每股盈餘

合併公司列示歸屬於本公司普通股權益持有人之基本及稀釋每股盈餘。基本每股盈餘係以歸屬於本公司普通股權益持有人之損益，除以當期加權平均流通在外普通股股數計算之。稀釋每股盈餘則係將歸屬於本公司普通股權益持有人之損益及加權平均流通在外普通股股數，分別調整所有潛在稀釋普通股之影響後計算之。本公司尚未經股東會決議且得以股票發放之員工分紅配股屬潛在普通股。

### (十八)部門資訊

營運部門係合併公司之組成部分，從事可能賺得收入並發生費用(包括與合併公司內其他組成部分間交易相關之收入及費用)之經營活動。所有營運部門之營運結果均定期由合併公司主要營運決策者複核，以制定分配資源予該部門之決策並評量其績效。各營運部門均具單獨之財務資訊。

## 五、重大會計判斷、估計及假設不確定性之主要來源

管理階層依金管會認可之國際財務報導準則編製本合併財務報告時，必須作出判斷、估計及假設，其將對會計政策之採用及資產、負債、收益及費用之報導金額有所影響。實際結果可能與估計存有差異。

管理當局持續檢視估計及基本假設，會計估計變動於變動期間及受影響之未來期間予以認列。

本合併財務報告未有會計政策涉及重大判斷，而需認列金額有重大影響之資訊。

對於假設及估計之不確定性中，存有重大風險將於次一年度造成重大調整之相關資訊，請詳附註六(七)，員工福利。

## 六、重要會計項目之說明

### (一)現金及約當現金

	104.12.31	103.12.31
庫存現金及週轉金	\$ 413	522
活期及支票存款	299,028	385,456
定期存款	26,820	26,820
現金流量表所列之現金及約當現金	<u>\$ 326,261</u>	<u>412,798</u>

合併公司金融資產及負債之利率風險及敏感度分析之揭露請詳附註六(十四)。

科懋生物科技股份有限公司及其子公司合併財務報告附註(續)

(二)應收票據、應收帳款及其他應收款

	<u>104.12.31</u>	<u>103.12.31</u>
應收票據	\$ 5,344	5,128
應收帳款	233,138	179,771
催收款	57	-
其他應收款	39	859
減：備抵壞帳(含催收款)	<u>3,830</u>	<u>5,899</u>
	<u>\$ 234,748</u>	<u>179,859</u>

合併公司已逾期但未減損應收票據、應收帳款及其他應收款之帳齡分析如下：

	<u>104.12.31</u>	<u>103.12.31</u>
逾期181~365天	\$ 268	5,192
逾期365天以上	<u>11</u>	<u>1,186</u>
	<u>\$ 279</u>	<u>6,378</u>

合併公司之應收票據、應收帳款、其他應收款及催收款備抵減損變動表如下：

	個別評估 之減損損失	組合評估 之減損損失	合 計
104年1月1日餘額	\$ 5,899	-	5,899
減損損失迴轉	(1,945)	-	(1,945)
本期沖銷數	<u>(124)</u>	<u>-</u>	<u>(124)</u>
104年12月31日餘額	<u>\$ 3,830</u>	<u>-</u>	<u>3,830</u>
	個別評估 之減損損失	組合評估 之減損損失	合 計
103年1月1日餘額	\$ 1,728	-	1,728
認列之減損損失	<u>4,171</u>	<u>-</u>	<u>4,171</u>
103年12月31日餘額	<u>\$ 5,899</u>	<u>-</u>	<u>5,899</u>

備抵減損中以個別評估所認列之減損為應收款項帳面金額與預期回收金額現值之差額。本公司對該等餘額並未持有任何擔保品。

截至民國一〇四年及一〇三年十二月三十一日止，合併公司之應收款項均未貼現或提供作擔保品。

科懋生物科技股份有限公司及其子公司合併財務報告附註(續)

(三)存 貨

	104.12.31	103.12.31
商 品	\$ 198,423	136,263
製 成 品	1,995	1,088
在 製 品	497	1,772
半 成 品	1,444	937
原 料	26,981	11,482
物 料	<u>2,259</u>	<u>1,426</u>
合 計	<u>\$ 231,599</u>	<u>152,968</u>

合併公司因存貨沖減至淨變現價值而認列之存貨跌價損失已認列為銷貨成本，其金額如下：

	104年度	103年度
存貨跌價及呆滯損失	\$ 7,527	2,863
存貨盤(盈)虧淨額	(30)	720
閒置產能	<u>22,937</u>	<u>76</u>
合 計	<u>\$ 30,434</u>	<u>3,659</u>

截至民國一〇四年及一〇三年十二月三十一日止，合併公司之存貨均未有提供作質押擔保之情形。

(四)不動產、廠房及設備

合併公司民國一〇四年度及一〇三年度不動產、廠房及設備之成本、折舊及減損損失變動明細如下：

	土 地	房 屋 及 建 築	辦 公 設 備	研 究 設 備	運 輸 設 備	機 器 設 備	其 他 設 備	總 計
成本或認定成本：								
民國104年1月1日餘額	\$ 37,261	72,748	41,262	97,273	1,453	-	-	249,997
增 添	-	-	1,856	636	-	2,135	2,349	6,976
處 分	-	-	(26)	(13,910)	-	-	-	(13,936)
重 分 類	-	-	(15,564)	(74,026)	-	88,863	727	-
民國104年12月31日餘額	<u>\$ 37,261</u>	<u>72,748</u>	<u>27,528</u>	<u>9,973</u>	<u>1,453</u>	<u>90,998</u>	<u>3,076</u>	<u>243,037</u>
民國103年1月1日餘額	\$ 37,261	72,748	39,183	86,091	2,202	-	-	237,485
增 添	-	-	2,079	10,894	-	-	-	12,973
處 分	-	-	-	-	(749)	-	-	(749)
重 分 類	-	-	-	288	-	-	-	288
民國103年12月31日餘額	<u>\$ 37,261</u>	<u>72,748</u>	<u>41,262</u>	<u>97,273</u>	<u>1,453</u>	<u>-</u>	<u>-</u>	<u>249,997</u>
折舊及減損損失：								
民國104年1月1日餘額	\$ -	17,686	15,777	34,013	1,210	-	-	68,686
折 舊	-	1,439	5,521	7,132	193	7,391	344	22,020
處 分	-	-	(20)	(13,910)	-	-	-	(13,930)
重 分 類	-	-	(5,018)	(23,163)	-	28,181	-	-
民國104年12月31日餘額	<u>\$ -</u>	<u>19,125</u>	<u>16,260</u>	<u>4,072</u>	<u>1,403</u>	<u>35,572</u>	<u>344</u>	<u>76,776</u>
民國103年1月1日餘額	\$ -	16,248	9,179	20,103	1,606	-	-	47,136
折 舊	-	1,438	6,598	13,910	90	-	-	22,036
處 分	-	-	-	-	(486)	-	-	(486)
民國103年12月31日餘額	<u>\$ -</u>	<u>17,686</u>	<u>15,777</u>	<u>34,013</u>	<u>1,210</u>	<u>-</u>	<u>-</u>	<u>68,686</u>
帳面價值：								
民國104年12月31日	<u>\$ 37,261</u>	<u>53,623</u>	<u>11,268</u>	<u>5,901</u>	<u>50</u>	<u>55,426</u>	<u>2,732</u>	<u>166,261</u>
民國103年12月31日	<u>\$ 37,261</u>	<u>55,062</u>	<u>25,485</u>	<u>63,260</u>	<u>243</u>	<u>-</u>	<u>-</u>	<u>181,311</u>

科懋生物科技股份有限公司及其子公司合併財務報告附註(續)

截至民國一〇四年及一〇三年十二月三十一日止，合併公司之不動產、廠房及設備已作為短期借款及融資額度擔保之明細，請詳附註八。

(五)無形資產

合併公司民國一〇四年度及一〇三年度無形資產之成本、攤銷及減損損失明細如下：

成 本：	<u>權 利 金</u>
民國104年12月31日餘額(即104年1月1日餘額)	\$ <u>4,552</u>
民國103年12月31日餘額(即103年1月1日餘額)	\$ <u>4,552</u>
攤銷及減損損失：	
民國104年1月1日餘額	\$ 4,526
本期攤銷	<u>26</u>
民國104年12月31日餘額	\$ <u>4,552</u>
民國103年1月1日餘額	\$ 4,340
本期攤銷	<u>186</u>
民國103年12月31日餘額	\$ <u>4,526</u>
帳面價值：	
民國104年12月31日	\$ <u>-</u>
民國103年12月31日	\$ <u>26</u>

民國一〇四年度及一〇三年度無形資產攤銷費用列報於合併綜合損益表之營業費用項下。

(六)短期借款

合併公司短期借款之明細如下：

<u>104.12.31</u>				
擔保銀行借款	幣 別	利率區間(%)	到期年度	金 額
擔保銀行借款	新台幣	1.83	105	\$ 35,000
無擔保銀行借款	新台幣	1.83	105	<u>15,000</u>
合 計				\$ <u>50,000</u>
<u>103.12.31</u>				
擔保銀行借款	幣 別	利率區間(%)	到期年度	金 額
擔保銀行借款	新台幣	1.991~2.012	104	\$ <u>50,000</u>

上述借款償還期限均在一年之內。



## 科懋生物科技股份有限公司及其子公司合併財務報告附註(續)

截至民國一〇四年及一〇三年十二月三十一日止，合併公司由銀行授予之短期借款信用額度尚未動支者，均約為180,000千元。

合併公司以資產設定質押供銀行借款之擔保情形請詳附註八。

### (七)員工福利

#### 1.確定福利計畫

合併公司確定福利義務現值與計畫資產公允價值之調節如下：

	<u>104.12.31</u>	<u>103.12.31</u>
確定福利義務之現值	\$ 24,583	26,195
計畫資產之公允價值	<u>(6,850)</u>	<u>(4,550)</u>
淨確定福利淨負債	<u>\$ 17,733</u>	<u>21,645</u>

合併公司之確定福利計畫提撥至台灣銀行之勞工退休準備金專戶。適用勞動基準法之每位員工之退休支付，係依據服務年資所獲得之基數及其退休前六個月之平均薪資計算。

#### (1)計畫資產組成

合併公司依勞動基準法提撥之退休基金係由勞動部勞動基金運用局(以下簡稱勞動基金局)統籌管理，依「勞工退休基金收支保管及運用辦法」規定，基金之運用，其每年決算分配之最低收益，不得低於依當地銀行二年定期存款利率計算之收益。

截至民國一〇四年十二月三十一日止，合併公司之台灣銀行勞工退休準備金專戶餘額計6,850千元。勞工退休基金資產運用之資料包括基金收益率以及基金資產配置，請詳勞動基金局網站公布之資訊。

#### (2)確定福利義務現值之變動

合併公司民國一〇四年度及一〇三年度確定福利義務現值變動如下：

	<u>104年度</u>	<u>103年度</u>
1月1日確定福利義務	\$ 26,195	29,098
當期服務成本及利息	928	1,116
淨確定福利負債再衡量數		
—計畫資產報酬(不含當期利息)	(959)	1,031
—因人口統計假設變動所產生之精算損(益)	329	(5,357)
—因財務假設變動所產生之精算損(益)	584	307
計劃參與者之提撥	(114)	-
計畫支付之福利	<u>(2,380)</u>	<u>-</u>
12月31日確定福利義務	<u>\$ 24,583</u>	<u>26,195</u>

科懋生物科技股份有限公司及其子公司合併財務報告附註(續)

(3)計畫資產公允價值之變動

合併公司民國一〇四年度及一〇三年度確定福利計畫資產公允價值之變動如下：

	<u>104年度</u>	<u>103年度</u>
1月1日計畫資產之公允價值	\$ 4,550	2,638
利息收入	27	6
淨確定福利負債再衡量數		
—計畫資產報酬(不含當期利息)	41	48
計劃參與者之提撥	4,612	1,858
計畫已支付之福利	<u>(2,380)</u>	<u>-</u>
12月31日計畫資產之公允價值	<u>\$ 6,850</u>	<u>4,550</u>

(4)認列為損益之費用

合併公司民國一〇四年度及一〇三年度列報為費用之明細如下：

	<u>104年度</u>	<u>103年度</u>
當期服務成本	\$ 624	737
淨確定福利負債之淨利息	<u>277</u>	<u>373</u>
	<u>\$ 901</u>	<u>1,110</u>

	<u>104年度</u>	<u>103年度</u>
營業成本	\$ 326	289
推銷費用	203	395
管理費用	303	359
研究發展費用	<u>69</u>	<u>67</u>
	<u>\$ 901</u>	<u>1,110</u>

(5)認列為其他綜合損益之淨確定福利負債之再衡量數

合併公司累計認列於其他綜合損益之淨確定福利負債之再衡量數如下：

	<u>104年度</u>	<u>103年度</u>
1月1日累積餘額	\$ 4,120	53
本期認列	<u>87</u>	<u>4,067</u>
12月31日累積餘額	<u>\$ 4,207</u>	<u>4,120</u>

(6)精算假設

合併公司於報導日所使用之主要精算假設如下：

A.用於精算民國一〇四年及一〇三年十二月三十一日確定福利義務現值者

	<u>104.12.31</u>	<u>103.12.31</u>
折現率	1.50 %	1.75 %
未來薪資增加	2.25 %	2.25 %

科懋生物科技股份有限公司及其子公司合併財務報告附註(續)

B.用於精算民國一〇四年度及一〇三年度確定福利計劃成本者

	104年度	103年度
折現率	1.50 %	1.75 %
未來薪資增加	2.25 %	2.25 %

合併公司預計於民國一〇四年度報導日後之一年內支付予確定福利計畫之提撥金額為1,677千元。

確定福利計畫之加權平均存續期間為12.1年。

(7)敏感度分析

計算確定福利義務現值時，合併公司必須運用判斷及估計以決定資產負債表日相關精算假設，包含折現率、員工離職率及未來薪資變動等。任何精算假設之變動，均可能重大影響合併公司確定福利義務之金額。

民國一〇四年十二月三十一日當採用之主要精算假設變動對確定福利義務現值之影響如下：

	對確定福利義務之影響	
	增	加 減 少
折現率(變動0.25%)	\$ (589)	615
未來薪資增加(變動0.25%)	600	(578)

上述之敏感度分析係基於其他假設不變的情況下分析單一假設變動之影響。實務上許多假設的變動則可能是連動的。敏感度分析係與計算資產負債表之淨確定福利負債所採用的方法一致。

本期編製敏感度分析所使用之方法與假設與前期相同。

2.確定提撥計畫

本公司之確定提撥計畫係依勞工退休金條例之規定，依勞工每月工資6%之提繳率，提撥至勞工保險局之勞工退休金個人專戶。在此計畫下合併公司提撥固定金額至勞工保險局後，即無支付額外金額之法定或推定義務。

合併公司民國一〇四年度及一〇三年度確定提撥退休金辦法下之退休金費用分別為6,142千元及5,365千元，已提撥至勞工保險局。

3.短期員工福利負債

	104.12.31	103.12.31
帶薪假負債(帳列其他應付款下)	\$ 2,981	2,464

科懋生物科技股份有限公司及其子公司合併財務報告附註(續)

(八)所得稅

1. 所得稅費用

合併公司民國一〇四年度及一〇三年度之所得稅費用明細如下：

	<u>104年度</u>	<u>103年度</u>
當期所得稅費用		
當期產生	\$ 28,596	39,248
未分配盈餘加徵10%	3,635	-
調整前期之當期所得稅	<u>6,778</u>	<u>1,551</u>
	<u>39,009</u>	<u>40,799</u>
遞延所得稅費用		
暫時性差異之發生及迴轉	<u>(5,152)</u>	<u>108</u>
繼續營業單位之所得稅費用	<u>\$ 33,857</u>	<u>40,907</u>

合併公司民國一〇四年度及一〇三年度之所得稅費用與稅前淨利之關係調節如下：

	<u>104年度</u>	<u>103年度</u>
稅前淨利	\$ <u>177,174</u>	<u>194,841</u>
依本公司所在地國內稅率計算之所得稅	\$ 30,119	33,123
以前年度所得稅低估數	6,778	1,551
權益法認列之投資損失淨額	78	6,233
未分配盈餘加徵10%	3,635	-
虧損扣抵	439	-
已實現銷貨退回及折讓	(7,175)	-
其他	<u>(17)</u>	<u>-</u>
所得稅費用	<u>\$ 33,857</u>	<u>40,907</u>

2. 遞延所得稅資產及負債

(1) 未認列遞延所得稅資產

合併公司未認列為遞延所得稅資產之項目如下：

	<u>104.12.31</u>	<u>103.12.31</u>
課稅損失	\$ <u>6,203</u>	<u>6,182</u>

課稅損失係依所得稅法規定，經稅捐稽徵機關核定之前十年度虧損得自當年度之純益扣除，再行核課所得稅。該項目未認列為遞延所得稅資產，係因合併公司於未來並非很有可能具有足夠之課稅所得以供該暫時性差異使用。

## 科懋生物科技股份有限公司及其子公司合併財務報告附註(續)

截至民國一〇四年十二月三十一日止，合併子公司尚未認列為遞延所得稅資產之課稅損失，其扣除期限如下：

虧損年度	尚未扣除 之虧損	得扣除之 最後年度
民國一〇三年度	\$ 36,252	民國一一三年度
民國一〇四年度	235	民國一一四年度
	<u>\$ 36,487</u>	

### (2)已認列之遞延所得稅資產

民國一〇四年度及一〇三年度遞延所得稅資產之變動如下：

	備抵存貨 跌價損失	虧損扣抵	聯屬公司 未實現 損失	確定福利 計畫	未實現 銷貨退回 及折讓	其他	合計
民國104年1月1日	\$ 312	3,351	1,556	3,680	-	655	9,554
貸記(借記)損益表	556	(525)	698	(665)	5,502	(414)	5,152
民國104年12月31日	<u>\$ 868</u>	<u>2,826</u>	<u>2,254</u>	<u>3,015</u>	<u>5,502</u>	<u>241</u>	<u>14,706</u>
民國103年1月1日	\$ -	3,351	881	4,498	-	932	9,662
貸記(借記)損益表	312	-	675	(818)	-	(277)	(108)
民國103年12月31日	<u>\$ 312</u>	<u>3,351</u>	<u>1,556</u>	<u>3,680</u>	<u>-</u>	<u>655</u>	<u>9,554</u>

### 3.所得稅核定情形

本公司及國內合併子公司營利事業所得稅結算申報，均已業經稅捐稽徵機關核定至民國一〇二年度。

### 4.兩稅合一相關資訊

本公司兩稅合一相關資訊如下：

	104.12.31	103.12.31
屬民國八十六年度以前之未分配盈餘	\$ -	-
屬民國八十七年度以後之未分配盈餘	245,333	223,573
	<u>\$ 245,333</u>	<u>223,573</u>
	104.12.31	103.12.31
可扣抵稅額帳戶餘額	<u>\$ 59,192</u>	<u>40,272</u>

本公司辦理營利事業所得稅結算申報後，民國一〇五年度對一〇四年度盈餘分配之稅額扣抵比率預計為24.13%；民國一〇四年度就一〇三年度盈餘分配之稅額扣抵比率實際為26.04%。

### (九)資本及其他權益

民國一〇四年及一〇三年十二月三十一日，本公司額定股本總額均為800,000千元，每股面額10元，均為80,000千股。前述額定股本總額均為普通股，已發行股份均為普通股42,500千股。所有已發行股份之股款均已收取。

科懋生物科技股份有限公司及其子公司合併財務報告附註(續)

本公司民國一〇四年度及一〇三年度流通在外股數調節表如下：

	104年度	103年度
1月1日期初餘額	42,500	34,000
盈餘轉增資	-	8,500
12月31日期末餘額	<u>42,500</u>	<u>42,500</u>

單位：千股

1. 普通股股本之發行

本公司於民國一〇四年十二月三十日經董事會決議辦理金增資，發行普通股4,167千股，每股發行價格為95元，並以民國一〇五年一月六日為增資基準日。截至民國一〇四年十二月三十一日止，本公司業已收取33,345千元之股款，帳列預收股本項下。上述增資案業已於民國一〇五年一月十二日辦妥變更登記，本公司變更後實收資本總額為466,670千元，已發行股份為普通股46,667千股。

本公司於民國一〇三年六月二十六日股東會決議以未分配盈餘85,000千元轉增資，每股面額10元，發行新股為8,500千股，並以民國一〇三年七月五日為增資基準日。上述增資案業完成變更登記。

2. 資本公積

本公司資本公積餘額內容如下：

	104.12.31	103.12.31
現金增資溢價發行	\$ 36,815	36,815
員工認股權	1,075	1,075
	<u>\$ 37,890</u>	<u>37,890</u>

依公司法規定，資本公積需優先填補虧損後，始得按股東原有股份之比例以已實現之資本公積發給新股或現金。前項所稱之已實現資本公積，包括超過票面金額發行股票所得之溢額及受領贈與之所得。依發行人募集與發行有價證券處理準則規定，得撥充資本之資本公積，每年撥充之合計金額，不得超過實收資本額百分之十。

3. 保留盈餘

(1) 法定盈餘公積

依公司法規定，公司應就稅後純益提撥百分之十為法定盈餘公積，直至與資本總額相等為止。公司無虧損時，得經股東會決議，以法定盈餘公積發給新股或現金，惟以該項公積超過實收資本額百分之二十五之部分為限。

## 科懋生物科技股份有限公司及其子公司合併財務報告附註(續)

### (2)特別盈餘公積

依金管會民國一〇一年四月六日金管證發字第1010012865號規定，本公司於分派可分配盈餘時，就當年度發生之帳列其他股東權益減項淨額，自當期損益與前期未分配盈餘補提列特別盈餘公積，屬前期累積之其他股東權益減項金額，則自前期未分配盈餘補提列特別盈餘公積不得分派。嗣後其他股東權益減項數額有迴轉時，得就迴轉部份分派盈餘。

### (3)盈餘分配

依本公司章程規定，年度總決算如有盈餘，應先提繳稅款，彌補以往年度虧損，次提存稅後盈餘百分之十為法定盈餘公積，但法定公積已達本公司資本總額時，不在此限，其餘依股東會決議分配之：

A.董監事酬勞：當年度可分配盈餘之百分之三。

B.員工紅利：不低於當年度可分配盈餘之百分之三。

嗣後盈餘併同前期累積未分配盈餘為可分配股東紅利，由董事會擬具議案，經股東會決議後分配之。員工紅利部分，如為分配股票紅利，其對象得含括從屬公司員工，其條件及分配方式授權董事會決定之。

在競爭日益激烈的環境下，本公司為利永續經營，考量長期財務規劃及資金需求，乃採取股利平衡政策；股利之分派，其中現金股利支付比率以不低於當年度之盈餘分派股利總額之百分之十為限。

依民國一〇四年五月修正之公司法規定，員工紅利及董事及監察人酬勞已不屬於盈餘分配項目，合併公司配合修正之公司法於民國一〇五年二月十九日經股東臨時常會決議修訂公司章程。相關資訊請詳附註六(十二)。

本公司民國一〇三年度員工紅利估列金額為6,927千元，董事及監察人酬勞估列金額為4,156千元，係以本公司民國一〇三年度稅後淨利及公司章程所訂盈餘分配方式、順序及員工紅利及董監酬勞分配成數為估計基礎，並列報為民國一〇三年度之營業成本或營業費用。上述估列金額與實際配發情形並無差異。相關資訊可至公開資訊觀測站等管道查詢之。

科懋生物科技股份有限公司及其子公司合併財務報告附註(續)

(十)每股盈餘

民國一〇四年度及一〇三年度，合併公司計算基本每股盈餘及稀釋每股盈餘之計算如下：

1.基本每股盈餘

	104年度	103年度
歸屬於本公司普通股權益持有人淨利	\$ <u>143,317</u>	<u>153,934</u>
普通股加權平均流通在外股數	<u>42,500</u>	<u>42,500</u>
基本每股盈餘(單位：新台幣元)	\$ <u>3.37</u>	<u>3.62</u>

2.稀釋每股盈餘

	104年度	103年度
歸屬於本公司普通股權益持有人淨利	\$ <u>143,317</u>	<u>153,934</u>
普通股加權平均流通在外股數(基本)	42,500	42,500
具稀釋作用之潛在普通股之影響		
員工股票紅利之影響	<u>251</u>	<u>279</u>
普通股加權平均流通在外股數	<u>42,751</u>	<u>42,779</u>
稀釋每股盈餘(單位：新台幣元)	\$ <u>3.35</u>	<u>3.60</u>

(十一)收入

合併公司民國一〇四年度及一〇三年度收入明細如下：

	104年度	103年度
商品銷售	\$ <u>1,238,087</u>	<u>1,146,854</u>

(十二)員工及董事、監察人酬勞

依本公司經股東臨時會決議之公司章程規定，年度如有獲利，應提撥不低於3%為員工酬勞及3%為董監事酬勞。但公司尚有累積虧損時，應預先保留彌補數額。前項員工酬勞發給股票或現金之對象，包括符合一定條件之從屬公司員工。

本公司民國一〇四年度員工酬勞及董事及監察人酬勞估列金額分別為9,601千元及5,761千元，係以本公司各該段期間之稅前淨利扣除員工及董事及監察人酬勞前之金額乘上本公司章程所訂之員工酬勞及董事及監察人酬勞分派成數為估計基礎，並列報為民國一〇四年度之營業費用。若實際分派金額與估列數有差異時，則依會計估計變動處理，並將該差異認列為民國一〇五年度之損益。



科懋生物科技股份有限公司及其子公司合併財務報告附註(續)

(十三)營業外收入及支出

1.其他收入

合併公司民國一〇四年度及一〇三年度之其他收入明細如下：

	<u>104年度</u>	<u>103年度</u>
利息收入	\$ 832	790
其他	<u>3,164</u>	<u>1,025</u>
	<u>\$ 3,996</u>	<u>1,815</u>

2.其他利益及損失

合併公司民國一〇四年度及一〇三年度之其他利益及損失明細如下：

	<u>104年度</u>	<u>103年度</u>
外幣兌換損失淨額	\$ (984)	(2,924)
處分不動產、廠房及設備利益淨額	-	168
其他	<u>(5)</u>	<u>(12)</u>
	<u>\$ (989)</u>	<u>(2,768)</u>

3.財務成本

合併公司民國一〇四年度及一〇三年度之財務成本明細如下：

	<u>104年度</u>	<u>103年度</u>
銀行借款利息費用	\$ <u>944</u>	<u>131</u>

(十四)金融工具

1.信用風險

(1)信用風險之暴險

金融資產之帳面金額代表最大信用暴險金額。民國一〇四年及一〇三年十二月三十一日之最大信用暴險金額分別為590,095千元及606,826千元。

(2)信用風險集中情況

合併公司民國一〇四年及一〇三年十二月三十一日，應收票據及帳款(含關係人)餘額中均分別約為65%及66%，並分別由3家及4家客戶組成。合併公司對銷售客戶控管交易總額，並持續評估客戶財務狀況，故發生信用風險之可能性極低。

科懋生物科技股份有限公司及其子公司合併財務報告附註(續)

2.流動性風險

下表為金融負債之合約到期日，包含估計利息但不包含淨額協議之影響。

	帳面金額	合 約				
		現金流量	1年以內	1-2年	2-5年	超過5年
<b>104年12月31日</b>						
非衍生金融負債						
抵押銀行借款	\$ 35,000	35,000	35,000	-	-	-
無擔保借款	15,000	15,000	15,000	-	-	-
應付票據	9,751	9,751	9,751	-	-	-
其他應付票據	8,613	8,613	8,613	-	-	-
應付帳款	58,354	58,354	58,354	-	-	-
其他應付款	19,946	19,946	19,946	-	-	-
	<u>\$ 146,664</u>	<u>146,664</u>	<u>146,664</u>	<u>-</u>	<u>-</u>	<u>-</u>
<b>103年12月31日</b>						
非衍生金融負債						
抵押銀行借款	\$ 50,000	50,000	50,000	-	-	-
應付票據	5,182	5,182	5,182	-	-	-
其他應付票據	12,153	12,153	12,153	-	-	-
應付帳款	48,912	48,912	48,912	-	-	-
其他應付款	18,623	18,623	18,623	-	-	-
	<u>\$ 134,870</u>	<u>134,870</u>	<u>134,870</u>	<u>-</u>	<u>-</u>	<u>-</u>

合併公司並不預期到期日分析之現金流量發生時點會顯著提早，或實際金額會有顯著不同。

3.匯率風險

(1)匯率風險之暴險

合併公司暴露於重大外幣匯率風險之金融負債如下：

	外 幣	匯 率	台 幣	
<b>104年12月31日</b>				
<u>金融資產</u>				
<u>貨幣性項目</u>				
美 金	\$	255	32.8250	8,378
<u>金融負債</u>				
<u>貨幣性項目</u>				
美 金	\$	1,551	32.8250	50,923
歐 元	\$	151	35.8800	5,433
<b>103年12月31日</b>				
<u>金融負債</u>				
<u>貨幣性項目</u>				
美 金	\$	1,470	31.6500	46,516
歐 元	\$	411	38.4700	15,811

## 科懋生物科技股份有限公司及其子公司合併財務報告附註(續)

### (2) 敏感性分析

合併公司之匯率風險主要來自於以外幣計價之應付帳款，於換算時產生外幣兌換損益。於民國一〇四年及一〇三年十二月三十一日當新台幣相對於美金及歐元貶值或升值1%，而其他所有因素維持不變之情況下，民國一〇四年度及一〇三年度之稅後淨利將分別增加或減少398千元及517千元。兩期分析係採用相同基礎。

### (3) 貨幣性項目之兌換損益

由於合併公司外幣交易種類繁多，故採彙整方式揭露貨幣性項目之兌換損益資訊，民國一〇四年度及一〇三年度外幣兌換損失(含已實現及未實現)分別為984千元及2,924千元。

### 4. 利率分析

合併公司之金融資產及金融負債利率暴險於本附註之流動性風險管理中說明。利率之變動對合併公司民國一〇四年度及一〇三年度之淨利並無重大影響。

### 5. 公允價值－金融工具之種類及公允價值

合併公司金融資產及金融負債之帳面金額及公允價值(包括公允價值等級資訊，但非按公允價值衡量金融工具之帳面金額為公允價值之合理近似值者，及於活絡市場無報價且公允價值無法可靠衡量之權益工具投資，依規定無須揭露公允價值資訊)列示如下：

	104.12.31				
	帳面金額	公允價值			合計
		第一級	第二級	第三級	
放款及應收款					
現金及約當現金	\$ 326,261	-	-	-	-
應收票據、應收帳款及 其他應收款	234,748	-	-	-	-
其他金融資產－流動	16,733	-	-	-	-
存出保證金	12,353	-	-	-	-
合計	<u>\$ 590,095</u>	<u>-</u>	<u>-</u>	<u>-</u>	<u>-</u>
按攤銷後成本衡量之金融 負債					
短期借款	\$ 50,000	-	-	-	-
應付票據	9,751	-	-	-	-
其他應付票據	8,613	-	-	-	-
應付帳款	58,354	-	-	-	-
其他應付款	19,946	-	-	-	-
合計	<u>\$ 146,664</u>	<u>-</u>	<u>-</u>	<u>-</u>	<u>-</u>

科懋生物科技股份有限公司及其子公司合併財務報告附註(續)

	103.12.31				
	帳面金額	公允價值			合計
		第一級	第二級	第三級	
放款及應收款					
現金及約當現金	\$ 412,798	-	-	-	-
應收票據、應收帳款及 其他應收款	179,859	-	-	-	-
其他金融資產－流動	6,128	-	-	-	-
存出保證金	8,041	-	-	-	-
合計	<u>\$ 606,826</u>	<u>-</u>	<u>-</u>	<u>-</u>	<u>-</u>
按攤銷後成本衡量之金融 負債					
短期借款	\$ 50,000	-	-	-	-
應付票據	5,182	-	-	-	-
其他應付票據	12,153	-	-	-	-
應付帳款	48,912	-	-	-	-
其他應付款	18,623	-	-	-	-
合計	<u>\$ 134,870</u>	<u>-</u>	<u>-</u>	<u>-</u>	<u>-</u>

(十五)財務風險管理

1.概要

合併公司因金融工具之使用而暴露於下列風險：

- (1)信用風險
- (2)流動性風險
- (3)市場風險

本附註表達合併公司上述各項風險之暴險資訊、合併公司衡量及管理風險之目標、政策及程序。進一步量化揭露請詳本合併財務報告各該附註。

2.風險管理架構

董事會負責監督合併公司之風險管理架構。公司管理階層負責合併公司風險管理之運行，並定期向董事會報告其運作。

合併公司之風險管理政策之建置係為辨認及分析合併公司所面臨之風險，及設定控制機制，並監督風險控管之遵循。風險管理政策及系統視需求更新，以反映市場情況及合併公司運作之變化。合併公司透過訓練及作業程序，以發展有紀律且具建設性之控制環境，使相關員工了解其角色及義務。

合併公司之董事會監督管理階層如何監控合併公司風險管理政策及程序之遵循，及覆核合併公司對於所面臨風險之相關風險管理架構之適當性。內部稽核人員依年度稽核計劃進行覆核風險管理控制及程序，並將覆核結果報告予董事會。

## 科懋生物科技股份有限公司及其子公司合併財務報告附註(續)

### 3.信用風險

信用風險係合併公司因客戶或金融工具之交易對手無法履行合約義務而產生財務損失之風險，主要來自於合併公司應收客戶之帳款。

#### (1)應收帳款及其他應收款

合併公司之信用風險暴險主要受每一客戶個別狀況影響，這些因素可能會影響信用風險。惟管理階層亦考量合併公司客戶基礎之統計資料，包括客戶所屬產業及國家違約風險，因這些因素可能會影響信用風險。

合併公司已建立授信政策，依該政策合併公司在給予標準之付款及運送條件及條款前，須針對每一新客戶個別分析其信用評等。採購限額依個別客戶建立，此限額經定期覆核。未符合合併公司基準信用評等之客戶僅得以預收基礎與本公司進行交易。

合併公司設置有備抵壞帳帳戶以反映對應收帳款及其他應收款已發生損失之估計。備抵帳戶主要組成部分包含了與個別重大暴險相關之特定損失組成部分，及為了相似資產群組之已發生但尚未辨認之損失所建立之組合損失組成部分。組合損失備抵帳戶係根據相似金融資產之歷史付款統計資料決定。

#### (2)投 資

銀行存款之信用風險係由合併公司財務部門衡量並監控。由於合併公司之交易對象及履約他方均係信用良好之銀行及具投資等級及以上之金融機構及公司組織，無重大之履約疑慮，故無重大之信用風險。

#### (3)保 證

合併公司政策規定可對有業務往來之公司、直接或間接持有表決權股份超過50%之公司及直接或間接對本公司持有表決權超過50%之公司進行背書保證。截至民國一〇四年十二月三十一日止，合併公司提供予子公司之背書保證請詳附註十三，另，合併公司均無對合併編製主體以外第三者提供任何背書保證。

### 4.流動性風險

流動性風險係合併公司無法交付現金或其他金融資產以清償金融負債，未能履行相關義務之風險。合併公司管理流動性之方法係盡可能確保合併公司在一般及具壓力之情況下，皆有足夠之流動資金以支應到期之負債，而不致發生不可接受之損失或使合併公司之聲譽遭受到損害之風險。

一般而言，合併公司確保有足夠之現金以支應預期營運支出需求，包括金融義務之履行，但排除極端情況下無法合理預期的潛在影響，如：自然災害。另外，合併公司於民國一〇四年及一〇三年十二月三十一日未使用之借款額度約為180,000千元。

## 科懋生物科技股份有限公司及其子公司合併財務報告附註(續)

### 5. 市場風險

市場風險係指因市價格變動，如匯率及利率而影響合併公司之收益或所持有金融工具價值之風險。市場風險管理之目標係管控市場風險之暴險程度在可承受範圍內，並將投資報酬最佳化。

#### (1) 匯率風險

合併公司暴露於非以功能性貨幣計價之銷售及採購交易所產生之匯率風險。該等交易主要之計價貨幣有新台幣、美元及歐元。

借款利息係以借款本金幣別計價。一般而言，借款幣別係與合併公司營運產生之現金流量之幣別相同，主要係新台幣。

有關其他外幣計價之貨幣性資產及負債，當發生短期不平衡時，合併公司係藉由以即時匯率買進或賣出外幣，以確保淨暴險保持在可接受之水準。

#### (2) 利率風險

合併公司之借款屬浮動利率之債務，故市場利率變動將使借款之有效利率隨之變動，而使未來現金流量產生波動之風險，惟市場利率變動不大，因而利率變動不致於產生重大現金流量風險。

### (十六) 資本管理

董事會之政策係維持健全之資本基礎，以維繫投資人、債權人及市場之信心以及支持未來營運之發展。資本總額係權益之全部組成部分(亦即股本、資本公積、保留盈餘及其他權益)加上淨負債。董事會控管資本報酬率，同時控管普通股股利水準。

民國一〇四年及一〇三年十二月三十一日之負債資本比率如下：

	<u>104.12.31</u>	<u>103.12.31</u>
負債總額	\$ 214,942	214,722
減：現金及約當現金	<u>326,261</u>	<u>412,798</u>
淨負債	<u>\$ (111,319)</u>	<u>(198,076)</u>
權益總額	<u>\$ 710,631</u>	<u>553,375</u>
負債資本比率	<u>(15.66)%</u>	<u>(35.79)%</u>

截至民國一〇四年十二月三十一日止，合併公司資本管理之方式並未改變。

### (十七) 非現金交易之投資活動

合併公司於民國一〇三年一月一日至十二月三十一日之非現金交易投資活動為盈餘轉增資，請詳附註六(九)。

## 七、關係人交易

### (一) 母公司與最終控制者

本公司為合併公司之最終控制者。

科懋生物科技股份有限公司及其子公司合併財務報告附註(續)

(二)主要管理人員交易

主要管理人員報酬包括：

	<u>104年度</u>	<u>103年度</u>
短期員工福利	\$ <u>23,157</u>	<u>18,575</u>

合併公司於民國一〇四年度及一〇三年度分別提供成本889千元之汽車1輛及成本1,638千元之汽車2輛，供主要管理人員使用。

八、質押之資產

合併公司提供抵質押擔保之資產帳面價值明細如下：

資產名稱	抵質押擔保標的	104.12.31	103.12.31
受限制資產(帳列其他金融資產—流動)：			
定期存款	醫院押標金	\$ 16,700	6,095
不動產、廠房及設備：			
土地	短期借款	13,902	13,902
房屋及建築物	短期借款	<u>24,750</u>	<u>25,272</u>
		<u>\$ 55,352</u>	<u>45,269</u>

九、重大或有負債及未認列之合約承諾：無。

十、重大之災害損失：無。

十一、重大之期後事項：無。

十二、其他

員工福利、折舊、折耗及攤銷費用功能別彙總如下：

功 能 別 性 質 別	104年度			103年度		
	屬於營業 成本者	屬於營業 費用者	合 計	屬於營業 成本者	屬於營業 費用者	合 計
員工福利費用						
薪資費用	17,696	132,734	150,430	5,137	134,145	139,282
勞健保費用	1,622	8,796	10,418	402	9,192	9,594
退休金費用	1,313	5,730	7,043	323	6,152	6,475
其他員工福利費用	1,027	4,082	5,109	146	5,007	5,153
折舊費用	-	22,020	22,020	-	22,036	22,036
攤銷費用	-	26	26	-	186	186

## 科懋生物科技股份有限公司及其子公司合併財務報告附註(續)

### 十三、附註揭露事項

#### (一)重大交易事項相關資訊

民國一〇四年度合併公司依證券發行人財務報告編製準則之規定，應再揭露之重大交易事項相關資訊如下：

1. 資金貸與他人：無。
2. 為他人背書保證：

編號	背書保證者公司名稱	被背書保證對象		對單一企業背書保證限額(註二)	本期最高背書保證餘額	期末背書保證餘額	實際動支金額	以財產擔保之背書保證金額	累計背書保證金額佔最近期財務報表淨值之比率	背書保證最高限額(註二)	屬母公司對子公司背書保證	屬子公司對母公司背書保證	屬對大陸地區背書保證
		公司名稱	關係(註一)										
0	本公司	科進製藥科技股份有限公司	2	246,585	150,000	150,000	50,000	-	18.25 %	821,950	Y	N	N

註一：背書保證者與被背書保證對象之關係如下：

1. 有業務關係之公司。
2. 直接持有普通股股權超過百分之五十之子公司。
3. 計算超過百分之五十之被投資公司。
4. 對公司直接或經由子公司間接持有普通股股權超過百分之五十之母公司。
5. 基於承攬工程需要之同業間依合約規定互保之公司。
6. 因共同投資關係由各出資股東依其持股比例對其背書保證之公司。

註二：依本公司訂定之「背書保證辦法」中規定本公司及子公司整體背書保證之總額以不超過本公司淨值為限，對單一企業之背書保證以不超過本公司淨值之30%為限。

3. 期末持有有價證券情形(不包含投資子公司、關聯企業及合資控制部分)：無。
4. 累積買進或賣出同一有價證券之金額達新台幣三億元或實收資本額百分之二十以上：無。
5. 取得不動產之金額達新台幣三億元或實收資本額百分之二十以上：無。
6. 處分不動產之金額達新台幣三億元或實收資本額百分之二十以上：無。
7. 與關係人進、銷貨之金額達新台幣一億元或實收資本額百分之二十以上者：

進(銷)貨之公司	交易對象名稱	關係	交易情形				交易條件與一般交易不同之情形及原因		應收(付)票據、帳款		備註
			進(銷)貨	金額	佔總進(銷)貨之比率	授信期間	單價	授信期間	餘額	佔總應收(付)票據、帳款之比率	
本公司	科進製藥科技股份有限公司	子公司	進貨	135,838	16 %	註一	-	註一	(24,381)	(30) %	註二

註一：與一般客戶並無顯著不同。

註二：於編製合併財務報告時業已合併沖銷。

8. 應收關係人款項達新台幣一億元或實收資本額百分之二十以上：無。
9. 從事衍生工具交易：無。
10. 母子公司間業務關係及重要交易往來情形：

編號(註一)	交易人名稱	交易往來對象	與交易人之關係(註二)	104年度交易往來情形			
				科目	金額(註三)	交易條件	佔合併總營業收入或總資產之比率
0	本公司	科進製藥科技股份有限公司	1	銷貨成本	131,733 (註四)	與一般客戶並無顯著不同	10.64 %
0	本公司	科進製藥科技股份有限公司	1	研究費用	8,000	與一般客戶並無顯著不同	0.65 %
0	本公司	科進製藥科技股份有限公司	1	租金支出	2,340	與一般客戶並無顯著不同	0.19 %



科懋生物科技股份有限公司及其子公司合併財務報告附註(續)

編號 (註一)	交易人名稱	交易往來對象	與交易人 之關係 (註二)	104年度交易往來情形			佔合併總營業收入 或總資產之比率
				科目	金額 (註三)	交易條件	
0	本公司	科進製藥科技股份有 限公司	1	應付票據及帳款	24,381	與一般客戶並無顯著不 同	2.35 %

註一：編號之填寫方式如下：

- 1.0代表母公司。
- 2.1子公司依公司別白阿拉伯數字開始依序編號。

註二：與交易人之關係種類標示如下：

- 1.母公司對子公司。
- 2.子公司對母公司。
- 3.子公司對子公司。

註三：茲就該科目金額屬資產負債科目佔合併總資產0.1%以上及損益科目佔總營收0.1%以上予以揭露。

註四：係包含銷貨成本135,838千元及未實現銷貨毛利(4,105)千元。

註五：於編製合併財務報告時業已合併沖銷。

(二)轉投資事業相關資訊：

民國一〇四年度合併公司之轉投資事業資訊如下(不包含大陸被投資公司)：

單位：新台幣千元/千股

投資公司 名稱	被投資公司 名稱	所在 地區	主要營 業項目	原始投資金額		期末持有			期中最高 持股或 出資情形	被投資公司 本期損益 (註一)	本期認列之 投資損益 (註一及三)	備註
				本期期末	去年年底	股數	比率	帳面金額 (註一)				
本公司	科進製藥科技 股份有限公司	台灣	西藥製造、檢 驗及研究開發	160,711	160,711	16,500	100.00 %	104,394	160,711	(482)	(4,565)	子公司 (註二)

註一：於編製合併財務報告時業已合併沖銷。

註二：係依台灣母公司簽證會計師事務所查核之財務報告，採權益法評價列。

註三：係包含依權益法認列被投資公司之損失482千元及聯屬公司間未實現銷貨毛利淨變動數4,083千元。

(三)大陸投資資訊：無。

十四、部門資訊

(一)一般性資訊

合併公司主要經營西藥、西藥原物料之進出口買賣、技術研究、製藥技術移轉及合作開發改良，且營運決策者定期複核公司整體之營運結果，以制定分配予該部門資源之決策，並評估該部門之績效，因係經營單一產業，經辨認合併公司僅有單一應報導部門。

(二)地區別資訊

本公司無國外營運部門。

(三)主要客戶資訊

合併公司民國一〇四年度及一〇三年度銷貨收入占損益表上之收入金額10%以上之客戶，明細如下：

客 戶 名 稱	104年度		103年度	
	金 額	%	金 額	%
A	\$ 472,219	38	431,007	37
B	188,010	15	179,262	16
合 計	\$ 660,229	53	610,269	53

科懋生物科技股份有限公司  
個體財務報告

民國一〇四年及一〇三年十二月三十一日  
(內附會計師查核報告)

公司地址：台北市南港區園區街三號十四樓之六  
電話：(02)2655-7568



安侯建業聯合會計師事務所

KPMG

台北市11049信義路5段7號68樓(台北101大樓)  
68F, TAIPEI 101 TOWER, No. 7, Sec. 5,  
Xinyi Road, Taipei, 11049, Taiwan, R.O.C.

Telephone 電話 + 886 (2) 8101 6666  
Fax 傳真 + 886 (2) 8101 6667  
Internet 網址 kpmg.com/tw

會計師查核報告

科懋生物科技股份有限公司董事會 公鑒：

科懋生物科技股份有限公司民國一〇四年及一〇三年十二月三十一日之資產負債表，暨民國一〇四年及一〇三年一月一日至十二月三十一日之綜合損益表、權益變動表及現金流量表，業經本會計師查核竣事。上開個體財務報告之編製係公司管理階層之責任，本會計師之責任則為根據查核結果對上開個體財務報告表示意見。

本會計師係依照會計師查核簽證財務報表規則及一般公認審計準則規劃並執行查核工作，以合理確信個體財務報告有無重大不實表達。此項查核工作包括以抽查方式獲取個體財務報告所列金額及所揭露事項之查核證據、評估管理階層編製個體財務報告所採用之會計原則及所作之重大會計估計，暨評估個體財務報告整體之表達。本會計師相信此項查核工作可對所表示之意見提供合理之依據。

依本會計師之意見，第一段所述個體財務報告在所有重大方面係依照證券發行人財務報告編製準則編製，足以允當表達科懋生物科技股份有限公司民國一〇四年及一〇三年十二月三十一日之財務狀況，暨民國一〇四年及一〇三年一月一日至十二月三十一日之財務績效與現金流量。

安侯建業聯合會計師事務所

會計師：

黃柏淑

陳雅琳



證券主管機關：台財證六字第0920122026號

核准簽證文號：金管證六字第0950103298號

民國一〇五年三月二十八日

科懋生物科技股份有限公司

資產負債表

民國一〇四年及一〇三年十二月三十一日

單位：新台幣千元

	104.12.31		103.12.31			104.12.31		103.12.31	
	金額	%	金額	%		金額	%	金額	%
<b>資 產</b>									
<b>流動資產：</b>									
1100	\$ 303,454	31	381,267	42	2151	\$ 1,324	-	8	-
1150	5,344	1	5,128	-	2160	10,447	1	-	-
1170	229,365	23	173,863	19	2152	8,325	1	8,294	1
1200	47	-	78	-	2170	57,818	6	48,770	5
130x	211,931	21	145,417	16	2181	13,934	1	18,195	2
1476	16,700	2	6,095	1	2200	48,782	5	36,095	4
1479	32,421	3	8,665	1	2230	9,139	1	20,726	3
	<u>799,262</u>	<u>81</u>	<u>720,513</u>	<u>79</u>	2300	<u>1,693</u>	<u>-</u>	<u>1,556</u>	<u>-</u>
<b>非流動資產：</b>									
1550	104,394	11	108,959	12		<u>151,462</u>	<u>15</u>	<u>133,644</u>	<u>15</u>
1600	61,606	6	61,799	7	2640	15,016	2	18,928	2
1780	-	-	26	-		<u>166,478</u>	<u>17</u>	<u>152,572</u>	<u>17</u>
1920	11,639	1	6,985	1					
1840	11,400	1	5,741	1	3110	425,000	43	425,000	47
1915	127	-	-	-	3140	<u>33,345</u>	<u>3</u>	<u>-</u>	<u>-</u>
	<u>189,166</u>	<u>19</u>	<u>183,510</u>	<u>21</u>		<u>458,345</u>	<u>46</u>	<u>425,000</u>	<u>47</u>
<b>負債及權益</b>									
<b>流動負債：</b>									
					3200	37,890	4	37,890	4
					3310	80,382	8	64,988	7
					3350	<u>245,333</u>	<u>25</u>	<u>223,573</u>	<u>25</u>
						<u>325,715</u>	<u>33</u>	<u>288,561</u>	<u>32</u>
						<u>821,950</u>	<u>83</u>	<u>751,451</u>	<u>83</u>
<b>非流動負債：</b>									
						<u>15,016</u>	<u>2</u>	<u>18,928</u>	<u>2</u>
<b>負債總計</b>									
						<u>166,478</u>	<u>17</u>	<u>152,572</u>	<u>17</u>
<b>權益(附註六(九)及(十))：</b>									
						425,000	43	425,000	47
						<u>33,345</u>	<u>3</u>	<u>-</u>	<u>-</u>
						<u>458,345</u>	<u>46</u>	<u>425,000</u>	<u>47</u>
						<u>37,890</u>	<u>4</u>	<u>37,890</u>	<u>4</u>
						80,382	8	64,988	7
						<u>245,333</u>	<u>25</u>	<u>223,573</u>	<u>25</u>
						<u>325,715</u>	<u>33</u>	<u>288,561</u>	<u>32</u>
						<u>821,950</u>	<u>83</u>	<u>751,451</u>	<u>83</u>
<b>權益總計</b>									
						<u>821,950</u>	<u>83</u>	<u>751,451</u>	<u>83</u>
<b>負債及權益總計</b>									
						<u>\$ 988,428</u>	<u>100</u>	<u>904,023</u>	<u>100</u>
<b>資產總計</b>									
						<u>\$ 988,428</u>	<u>100</u>	<u>904,023</u>	<u>100</u>

董事長：



經理人：



(請詳閱後附個體財務報告附註)

會計主管：



科懋生物科技股份有限公司

綜合損益表

民國一〇四年及一〇三年一月一日至十二月三十一日

單位：新台幣千元

	104年度		103年度	
	金額	%	金額	%
4000 營業收入(附註六(十二)及七)	\$ 1,238,020	100	1,146,844	100
5000 營業成本(附註六(三)及七)	803,626	65	689,077	60
5910 營業毛利	434,394	35	457,767	40
6000 營業費用(附註六(二)、(五)、(六)、(八)、(十)、(十三)及七)：				
6100 推銷費用	125,267	10	116,939	10
6200 管理費用	98,273	8	77,689	7
6300 研究發展費用	32,667	2	28,408	2
營業費用合計	256,207	20	223,036	19
6900 營業淨利	178,187	15	234,731	21
7000 營業外收入及支出(附註六(十四)及七)：				
7010 其他收入	3,885	-	3,426	-
7020 其他利益及損失	(841)	-	(2,541)	-
7070 採用權益法認列之子公司損失之份額	(4,565)	-	(40,644)	(4)
7050 財務成本	-	-	(131)	-
營業外收入及支出合計	(1,521)	-	(39,890)	(4)
7900 稅前淨利	176,666	15	194,841	17
7950 減：所得稅費用(附註六(九))	33,349	4	40,907	3
本期淨利	143,317	11	153,934	14
8300 其他綜合損益(附註六(八))：				
8310 不重分類至損益之項目：				
8311 確定福利計畫之再衡量數	87	-	4,067	-
8349 與不重分類之項目相關之所得稅	-	-	-	-
不重分類至損益之項目合計	87	-	4,067	-
8399 本期其他綜合損益(稅後淨額)	87	-	4,067	-
8500 本期綜合損益總額	\$ 143,404	11	158,001	14
9750 基本每股盈餘(單位：新台幣元)(附註六(十一))	\$ 3.37		3.62	
9850 稀釋每股盈餘(單位：新台幣元)(附註六(十一))	\$ 3.35		3.60	

(請詳閱後附個體財務報告附註)

董事長：



經理人：



會計主管：



科懋生物科技股份有限公司

權益變動表

民國一〇四年及一〇三年一月一日至十二月三十一日

單位：新台幣千元

	股 本			資本公積	保留盈餘			權益總額
	普通股 股 本	預收股本	合 計		法定盈 餘公積	未分配 盈 餘	合 計	
民國一〇三年一月一日餘額	\$ 340,000	-	340,000	37,890	50,481	267,079	317,560	695,450
盈餘指撥及分配(註1)(附註六(十)):								
提列法定盈餘公積	-	-	-	-	14,507	(14,507)	-	-
普通股現金股利	-	-	-	-	-	(102,000)	(102,000)	(102,000)
盈餘轉增資	85,000	-	85,000	-	-	(85,000)	(85,000)	-
本期淨利	-	-	-	-	-	153,934	153,934	153,934
本期其他綜合損益(附註六(八))	-	-	-	-	-	4,067	4,067	4,067
本期綜合損益總額	-	-	-	-	-	158,001	158,001	158,001
民國一〇三年十二月三十一日餘額	425,000	-	425,000	37,890	64,988	223,573	288,561	751,451
盈餘指撥及分配(註2)(附註六(十)):								
提列法定盈餘公積	-	-	-	-	15,394	(15,394)	-	-
普通股現金股利	-	-	-	-	-	(106,250)	(106,250)	(106,250)
本期淨利	-	-	-	-	-	143,317	143,317	143,317
本期其他綜合損益(附註六(八))	-	-	-	-	-	87	87	87
本期綜合損益總額	-	-	-	-	-	143,404	143,404	143,404
現金增資(附註六(十))	-	33,345	33,345	-	-	-	-	33,345
民國一〇四年十二月三十一日餘額	\$ 425,000	33,345	458,345	37,890	80,382	245,333	325,715	821,950

註1：董監酬勞3,917千元及員工紅利6,528千元已於民國一〇二年度綜合損益表中扣除。

註2：董監酬勞4,156千元及員工紅利6,927千元已於民國一〇三年度綜合損益表中扣除。

董事長：



經理人：



(請詳閱後附個體財務報告附註)

會計主管：



## 科懋生物科技股份有限公司

## 現金流量表

民國一〇四年及一〇三年一月一日至十二月三十一日

單位：新台幣千元

	104年度	103年度
營業活動之現金流量：		
本期稅前淨利	\$ 176,666	194,841
調整項目：		
收益費損項目		
折舊費用	4,187	3,663
攤銷費用	26	186
備抵壞帳提列(迴轉)數	(1,894)	4,085
利息費用	-	131
利息收入	(806)	(2,379)
採用權益法認列之子公司損失之份額	4,565	40,644
處分不動產、廠房及設備利益淨額	-	(168)
收益費損項目合計	6,078	46,162
與營業活動相關之資產/負債變動數：		
與營業活動相關之資產之淨變動：		
應收票據	(216)	(305)
應收帳款	(53,608)	(11,598)
其他應收款	31	220
其他應收款－關係人	-	24
存貨	(66,514)	(39,823)
其他流動資產	(23,756)	(3,991)
與營業活動相關之資產之淨變動合計	(144,063)	(55,473)
與營業活動相關之負債之淨變動：		
應付票據(含其他應付票據)	1,347	(2,248)
應付票據－關係人	10,447	-
應付帳款	9,048	6,991
應付帳款－關係人	(4,261)	(2,878)
其他應付款	12,687	(13,399)
其他應付款－關係人	-	(353)
其他流動負債	137	(824)
淨確定福利負債	(3,825)	(748)
與營業活動相關之負債之淨變動合計	25,580	(13,459)
與營業活動相關之資產及負債之淨變動合計	(118,483)	(68,932)
調整項目合計	(112,405)	(22,770)
營運產生之現金流入	64,261	172,071
收取之利息	806	2,379
支付之利息	-	(131)
支付之所得稅	(50,595)	(42,745)
營業活動之淨現金流入	14,472	131,574
投資活動之現金流量：		
取得採用權益法之投資	-	(100,012)
取得不動產、廠房及設備	(4,000)	(567)
處分不動產、廠房及設備價款	6	431
存出保證金減少(增加)	(4,654)	8,566
其他應收款－關係人減少	-	100,000
其他金融資產－流動增加	(10,605)	(20)
預付設備款增加	(127)	-
投資活動之淨現金流入(出)	(19,380)	8,398
籌資活動之現金流量：		
發放現金股利	(106,250)	(102,000)
現金增資	33,345	-
籌資活動之淨現金流出	(72,905)	(102,000)
本期現金及約當現金增加(減少)數	(77,813)	37,972
期初現金及約當現金餘額	381,267	343,295
期末現金及約當現金餘額	\$ 303,454	381,267

董事長：



(請詳閱後附個體財務報告附註)

經理人：



會計主管：



# 科懋生物科技股份有限公司

## 個體財務報告附註

民國一〇四年及一〇三年十二月三十一日

(除另有註明者外，所有金額均以新台幣千元為單位)

### 一、公司沿革

科懋生物科技股份有限公司(以下稱本公司)於民國七十七年七月一日依中華民國公司法規定成立。本公司之主要營業項目為西藥、西藥原物料之進出口買賣等業務。

本公司之股票自民國一〇三年十二月十九日起於中華民國證券櫃檯買賣中心興櫃股票掛牌買賣，並於民國一〇五年一月七日起轉至上櫃股票掛牌買賣。

### 二、通過財務報告之日期及程序

本個體財務報告已於民國一〇五年三月二十八日經董事會通過。

### 三、新發布及修訂準則及解釋之適用

#### (一)已採用金管會認可之新發布及修訂後準則及解釋之影響

本公司自民國一〇四年起全面採用經金融監督管理委員會(以下簡稱金管會)認可並發布生效之二〇一三年版國際財務報導準則(不包含國際財務報導準則第九號「金融工具」)編製個體財務報告，國際會計準則理事會(以下簡稱理事會)此一版本與前一版本之差異彙列如下：

新發布／修正／修訂準則及解釋	理事會發布 之生效日
國際財務報導準則第1號之修正「國際財務報導準則第7號之比較揭露對首次採用者之有限度豁免」	2010年7月1日
國際財務報導準則第1號之修正「嚴重高度通貨膨脹及首次採用者固定日期之移除」	2011年7月1日
國際財務報導準則第1號之修正「政府貸款」	2013年1月1日
國際財務報導準則第7號之修正「揭露—金融資產之移轉」	2011年7月1日
國際財務報導準則第7號之修正「揭露—金融資產及金融負債之互抵」	2013年1月1日
國際財務報導準則第10號「合併財務報表」	2013年1月1日 (投資個體於 2014年1月1日 生效)
國際財務報導準則第11號「聯合協議」	2013年1月1日
國際財務報導準則第12號「對其他個體之權益之揭露」	2013年1月1日
國際財務報導準則第13號「公允價值衡量」	2013年1月1日
國際會計準則第1號之修正「其他綜合損益項目之表達」	2012年7月1日
國際會計準則第12號之修正「遞延所得稅：標的資產之回收」	2012年1月1日
國際會計準則第19號之修訂「員工福利」	2013年1月1日
國際會計準則第27號之修訂「單獨財務報表」	2013年1月1日



科懋生物科技股份有限公司個體財務報告附註(續)

新發布／修正／修訂準則及解釋	理事會發布 之生效日
國際會計準則第32號之修正「金融資產及金融負債之互抵」	2014年1月1日
國際財務報導解釋第20號「露天礦場於生產階段之剝除成本」	2013年1月1日

經評估後本公司認為除國際會計準則第一號「財務報表之表達」，修正其他綜合損益之表達方式，將列示於其他綜合損益之項目依性質分類為「後續不重分類至損益」及「後續將重分類至損益」兩類別。該修正同時規定以稅前金額列示之其他綜合損益項目，其相關稅額應隨前述兩類別予以單獨列示。本公司已依該準則改變綜合損益表之表達方式，比較期亦已配合重行表達。其餘適用二〇一三年版國際財務報導準則對個體財務報告未造成重大變動。

(二)金管會尚未認可之新發布及修訂準則及解釋

下表彙列理事會已發布，惟截至報導期間結束日(以下簡稱報導日)止尚未經金管會認可及公布生效日之準則及解釋：

新發布／修正／修訂準則及解釋	理事會發布 之生效日
國際財務報導準則第9號「金融工具」	2018年1月1日
國際財務報導準則第10號及國際會計準則第28號之修正「投資者與其關聯企業或合資間之資產出售或投入」	尚待理事會決定
國際財務報導準則第10號、國際財務報導準則第12號及國際會計準則第28號之修正「投資個體：適用合併報表例外規定」	2016年1月1日
國際財務報導準則第11號之修正「取得聯合營運權益之會計處理」	2016年1月1日
國際財務報導準則第14號「管制遞延帳戶」	2016年1月1日
國際財務報導準則第15號「客戶合約之收入」	2018年1月1日
國際財務報導準則第16號「租賃」	2019年1月1日
國際會計準則第1號之修正「揭露倡議」	2016年1月1日
國際會計準則第7號之修正「揭露倡議」	2017年1月1日
國際會計準則第12號之修正「因未實現損失所產生遞延所得稅資產之認列」	2017年1月1日
國際會計準則第16號及國際會計準則第38號之修正「可接受之折舊及攤銷方法之闡釋」	2016年1月1日
國際會計準則第16號及國際會計準則第41號之修正「農業：生產性植物」	2016年1月1日
國際會計準則第19號之修正「確定福利計畫：員工提撥」	2014年7月1日
國際會計準則第27號之修正「單獨財務報表之權益法」	2016年1月1日
國際會計準則第36號之修正「非金融資產可回收金額之揭露」	2014年1月1日
國際會計準則第39號之修正「衍生工具之約務更替與避險會計之持續適用」	2014年1月1日

## 科懋生物科技股份有限公司個體財務報告附註(續)

新發布／修正／修訂準則及解釋	理事會發布 之生效日
2010-2012及2011-2013週期之年度改善	2014年7月1日
2012-2014年國際財務報導年度改善	2016年1月1日
國際財務報導解釋第21號「公課」	2014年1月1日

本公司現正持續評估上述準則及解釋對本公司財務狀況與經營結果之影響，相關影響待評估完成時予以揭露。

### 四、重大會計政策之彙總說明

本個體財務報告所採用之重大會計政策彙總說明如下。下列會計政策已一致適用於本個體財務報告之所有表達期間。

#### (一) 遵循聲明

本個體財務報告係依照「證券發行人財務報告編製準則」編製。

#### (二) 編製基礎

##### 1. 衡量基礎

本個體財務報告除另有註明者(參閱各項會計政策之說明)外，主要係依照歷史成本為基礎編製。

##### 2. 功能性貨幣及表達貨幣

本公司係以營運所處主要經濟環境之貨幣為其功能性貨幣。本個體財務報告係以本公司之功能性貨幣，新台幣表達。所有以新台幣表達之財務資訊均以新台幣千元為單位。

#### (三) 外幣交易

外幣交易依交易日之匯率換算為功能性貨幣。報導日之外幣貨幣性項目依當日之匯率換算為功能性貨幣，其兌換損益係指期初以功能性貨幣計價之攤銷後成本，調整當期之有效利息及付款後之金額，與依外幣計價之攤銷後成本按報導日匯率換算金額間之差異。

以公允價值衡量之外幣非貨幣性項目依衡量公允價值當日之匯率重新換算為功能性貨幣，以歷史成本衡量之外幣非貨幣性項目則依交易日之匯率換算。換算所產生之外幣兌換差異認列為損益。

#### (四) 資產與負債區分流動與非流動之分類標準

符合下列條件之一之資產列為流動資產，非屬流動資產之所有其他資產則列為非流動資產：

1. 預期於本公司正常營業週期中實現，或意圖將其出售或消耗者。
2. 主要為交易目的而持有者。
3. 預期將於資產負債表日後十二個月內實現者。

## 科懋生物科技股份有限公司個體財務報告附註(續)

4.現金或約當現金，但不包括於資產負債表日後逾十二個月用以交換、清償負債或受有其他限制者。

符合下列條件之一之負債列為流動負債，非屬流動負債之所有其他負債則列為非流動負債：

- 1.預期將於本公司正常營業週期中清償者。
- 2.主要為交易目的而持有者。
- 3.預期將於資產負債表日後十二個月內到期清償者。
- 4.本公司不能無條件將清償期限延期至資產負債表日後至少十二個月者。負債之條款可能依交易對方之選擇，以發行權益工具而導致其清償者，並不影響其分類。

### (五)現金及約當現金

現金包括庫存現金及活期存款。約當現金係指可隨時轉換成定額現金且價值變動風險甚小之短期並具高度流動性之投資。定期存款符合前述定義且持有目的係滿足短期現金承諾而非投資或其他目的者，列報於約當現金。

### (六)金融工具

金融資產與金融負債係於本公司成為該金融工具合約條款之一方時認列。

#### 1.金融資產

##### (1)應收款項

應收款項係無活絡市場公開報價，且具固定或可決定付款金額之金融資產，包括應收款項及其他應收款。原始認列時按公允價值加計直接可歸屬之交易成本衡量，後續評價採有效利率法以攤銷後成本減除減損損失衡量，惟短期應收款項之利息認列不具重大性之情況除外。依交易日慣例購買或出售金融資產時，採用交易日會計處理。

利息收入係列報於營業外收入及支出項下。

##### (2)金融資產減損

非透過損益按公允價值衡量之金融資產，於每個報導日評估減損。當有客觀證據顯示，因金融資產原始認列後發生之單一或多項事件，致使該資產之估計未來現金流量受損失者，該金融資產即已發生減損。

金融資產減損之客觀證據包括發行人或債務人之重大財務困難、違約（如利息或本金支付之延滯或不償付）、債務人將進入破產或其他財務重整之可能性大增，及由於財務困難而使該金融資產之活絡市場消失等。

針對應收帳款個別評估未有減損後，另再以組合基礎評估減損。應收款組合之客觀減損證據可能包含合併公司過去收款經驗、該組合超過平均授信期間之延遲付款增加情況，以及與應收款拖欠有關之全國性或區域性經濟情勢變化。

## 科懋生物科技股份有限公司個體財務報告附註(續)

應收帳款之減損損失係藉由備抵帳戶調降其帳面金額。當判斷應收帳款無法收回時，係沖銷備抵帳戶。原先已沖銷而後續收回之款項則貸記備抵帳戶。備抵帳戶帳面金額之變動認列於損益。應收款項提列之減損損失及迴升係列報於營業費用項下。

### (3)金融資產之除列

本公司僅於對來自該資產現金流量之合約權利終止，或已移轉金融資產且該資產所有權幾乎所有之風險及報酬已移轉予其他企業時，始將金融資產除列。

## 2.金融負債

### (1)其他金融負債

金融負債非屬持有供交易且未指定為透過損益按公允價值衡量者(包括長短期借款、應付帳款及其他應付款)，原始認列時係按公允價值加計直接可歸屬之交易成本衡量；後續評價採有效利率法以攤銷後成本衡量。未資本化為資產成本之利息費用列報於營業外收入及支出項下。

### (2)金融負債之除列

本公司係於合約義務已履行、取消或到期時，除列金融負債。

除列金融負債時，其帳面金額與所支付或應支付對價總額(包含任何所移轉之非現金資產或承擔之負債)間之差額認列為損益，並列報於營業外收入及支出項下。

### (3)金融資產及負債之互抵

金融資產及金融負債僅於本公司有法定權利進行互抵及有意圖以淨額交割或同時變現資產及清償負債時，方予以互抵並以淨額表達於資產負債表。

## (七)存 貨

存貨之原始成本係為使存貨達到可供銷售或可供生產之狀態及地點所發生之必要支出。成本係採加權平均法計算。存貨之續後衡量則依存貨之各類別逐項以成本與淨變現價值孰低評價，淨變現價值則以資產負債表日正常營業下之估計售價減除銷售費用為計算基礎。存貨之成本超過淨變現價值時，應將存貨成本沖減至淨變現價值，並將該沖減之金額認列為當期銷貨成本。若續後期間淨變現價值增加，則於原沖減金額之範圍內，迴轉存貨淨變現價值增加數，並認列為回升時銷貨成本之減少。

## (八)投資子公司

於編製個體財務報告時，本公司對具控制力之被投資公司係採權益法評價。在權益法下，個體財務報告當期損益及其他綜合損益與合併基礎編製之財務報告中當期損益及其他綜合損益歸屬於母公司業主之分攤數相同，且個體財務報告業主權益與合併基礎編製之財務報告中歸屬於母公司業主之權益相同。

本公司對子公司所有權權益之變動，未導致喪失控制者，作為與子公司其他業主間之權益交易處理。

## 科懋生物科技股份有限公司個體財務報告附註(續)

### (九)不動產、廠房及設備

#### 1.認列與衡量

不動產、廠房及設備之認列及衡量係採成本模式，依成本減除累計折舊與累計減損後之金額衡量。成本包含可直接歸屬於取得資產之支出。

當不動產、廠房及設備包含不同組成部分，且相對於該項目之總成本若屬重大而採用不同之折舊率或折舊方法較為合宜時，則視為不動產、廠房及設備之單獨項目(主要組成部分)處理。

不動產、廠房及設備之處分損益，係由不動產、廠房及設備之帳面金額與處分價款之差額決定，並以淨額認列於損益項下之其他利益及損失項下。

#### 2.後續成本

若不動產、廠房及設備項目後續支出所預期產生之未來經濟效益很有可能流入合併公司，且其金額能可靠衡量，則該支出認列為該項目帳面金額之一部分，被重置部分之帳面金額則予以除列。不動產、廠房及設備之日常維修成本於發生時認列為損益。

#### 3.折 舊

折舊係依資產成本減除殘值後按估計耐用年限採直線法計算，並依資產之個別重大組成部分評估，若一組成部分之耐用年限不同於資產之其他部分，則此組成部分應單獨提列折舊。折舊之提列認列為損益。

土地無須提列折舊。

當期及比較期間之估計耐用年限如下：

房屋及建築	五十年
辦公設備	三~五年
運輸設備	五年
其他設備	二至五年

折舊方法、耐用年限及殘值係於每一年度報導日加以檢視，若預期值與先前之估計不同時，於必要時適當調整，該變動按會計估計變動規定處理。

### (十)租賃－承租人

本公司之租賃係屬營業租賃，該等租賃資產未認列於本公司之資產負債表。營業租賃之租金給付依直線基礎於租賃期間認列為費用。

### (十一)無形資產

係代理藥品之權利金，以取得成本為入帳基礎，依估計耐用年限五年採直線法攤銷，攤銷數認列於後續衡量係以成本減除累計攤銷與累計減損衡量之。

## 科懋生物科技股份有限公司個體財務報告附註(續)

### (十二)非金融資產減損

針對存貨及遞延所得稅資產以外之非金融資產，本公司於每一報導日評估是否發生減損，並就有減損跡象之資產估計其可回收金額。若無法估計個別資產之可回收金額，則本公司估計該項資產所屬現金產生單位之可回收金額以評估減損。

可回收金額為個別資產或現金產生單位之公允價值減出售成本與其使用價值孰高者。個別資產或現金產生單位之可回收金額若低於帳面金額，則將該個別資產或現金產生單位之帳面金額調整減少至可回收金額，並認列減損損失。減損損失係立即認列於當期損益。

本公司於每一報導日重新評估是否有跡象顯示，商譽以外之非金融資產於以前年度所認列之減損損失可能已不存在或減少。若用以決定可回收金額之估計有任何改變，則迴轉減損損失，以增加個別資產或現金產生單位之帳面金額至其可回收金額，惟不超過若以前年度該個別資產或現金產生單位未認列減損損失之情況下，減除應提列折舊或攤銷後之帳面金額。

### (十三)收入認列

正常活動中銷售商品所產生之收入，係考量退回、商業折扣及數量折扣後，按已收或應收對價之公允價值衡量。收入係俟具說服力之證據存在(通常為已簽訂銷售協議)、所有權之重大風險及報酬已移轉予買方、價款很有可能收回、相關成本與可能之商品退回能可靠估計、不持續參與商品之管理及收入金額能可靠衡量時加以認列。若折扣很有可能發生且金額能可靠衡量時，則於銷售認列時予以認列作為收入之減項。

### (十四)員工福利

#### 1.確定提撥計畫

確定提撥退休金計畫之提撥義務係於員工提供勞務期間內認列為損益項下之員工福利費用。

#### 2.確定福利計畫

非屬確定提撥計畫之退職福利計畫為確定福利計畫。本公司在確定福利退休金計畫下之淨義務係分別針對各項福利計畫以員工當期或過去服務所賺得之未來福利金額折算為現值計算。任何計畫資產的公允價值均予以減除。折現率係以到期日與本公司淨義務期限接近，且計價幣別與預期支付福利金相同之政府公債之市場殖利率於財務報導日之利率為主。

企業淨義務每年由合格精算師以預計單位福利法精算。當計算結果對本公司有利時，認列資產係以未來得以從該計畫退還之資金或減少未來對該計畫之提撥等方式所可獲得經濟效益現值之總額為限。計算經濟效益現值時應考量任何適用於本公司任何計畫之最低資金提撥需求。一項效益若能在計畫期間內或計畫負債清償時實現，對本公司而言，即具有經濟效益。

## 科懋生物科技股份有限公司個體財務報告附註(續)

當計畫內容之福利改善，因員工過去服務使福利增加之部分，相關費用立即認列為損益。

淨確定福利負債(資產)之再衡量數包含(1)精算損益；(2)計畫資產報酬，但不包括包含於淨確定福利負債(資產)淨利息之金額；及(3)資產上限影響數之任何變動，但不包括包含於淨確定福利負債(資產)淨利息之金額。淨確定福利負債(資產)再衡量數認列於其他綜合損益項目下。本公司將確定福利計畫之再衡量數認列於保留盈餘。

### 3.短期員工福利

短期員工福利義務係以未折現之基礎衡量，且於提供相關服務時認列為費用。

### (十五)股份基礎給付交易

給與員工之股份基礎給付獎酬以給與日之公允價值，於員工達到可無條件取得報酬之期間內，認列酬勞成本並增加相對權益。認列之酬勞成本係隨預期符合服務條件及非市價既得條件之獎酬數量予以調整；而最終認列之金額係以既得日符合服務條件及非市價既得條件之獎酬數量為基礎衡量。

### (十六)所得稅

所得稅費用包括當期及遞延所得稅。除與企業合併、直接認列於權益或其他綜合損益之項目相關者外，當期所得稅及遞延所得稅應認列於損益。

當期所得稅包括當年度課稅所得(損失)按報導日之法定稅率或實質性立法稅率計算之預計應付所得稅或應收退稅款，及任何對以前年度應付所得稅的調整。

遞延所得稅係就資產及負債於財務報導目的之帳面金額與其課稅基礎之暫時性差異予以衡量認列。下列情況產生之暫時性差異不予認列遞延所得稅：

- 1.非屬企業合併之交易原始認列之資產或負債，且於交易當時不影響會計利潤及課稅所得(損失)者。
- 2.因投資子公司及合資權益所產生，且很有可能於可預見之未來不會迴轉者。
- 3.商譽之原始認列。

遞延所得稅係以預期資產實現或負債清償當期之稅率衡量，並以報導日之法定稅率或實質性立法稅率為基礎。

## 科懋生物科技股份有限公司個體財務報告附註(續)

遞延所得稅資產及遞延所得稅負債僅於同時符合下列條件時予以互抵：

1. 有法定執行權將當期所得稅資產及當期所得稅負債互抵；且
2. 遞延所得稅資產及遞延所得稅負債與下列由同一稅捐機關課徵所得稅之納稅主體之一有關；
  - (1) 同一納稅主體；或
  - (2) 不同納稅主體，惟各主體意圖在重大金額之遞延所得稅資產預期回收及遞延所得稅負債預期清償之每一未來期間，將當期所得稅負債及資產以淨額基礎清償，或同時實現資產及清償負債。

對於未使用之課稅損失及未使用所得稅抵減遞轉後期，與可減除暫時性差異，在很有可能未來課稅所得可供使用之範圍內，認列為遞延所得稅資產。並於每一報導日予以重評估，就相關所得稅利益非屬很有可能實現之範圍內予以調減。

### (十七)每股盈餘

本公司列示歸屬於本公司普通股權益持有人之基本及稀釋每股盈餘。基本每股盈餘係以歸屬於本公司普通股權益持有人之損益，除以當期加權平均流通在外普通股股數計算之。稀釋每股盈餘則係將歸屬於本公司普通股權益持有人之損益及加權平均流通在外普通股股數，分別調整所有潛在稀釋普通股之影響後計算之。本公司尚未經股東會決議且得以股票發放之員工分紅配股屬潛在普通股。

### (十八)部門資訊

本公司已於合併財務報告揭露部門資訊，因此個體財務報告不揭露部門資訊。

## 五、重大會計判斷、估計及假設不確定性之主要來源

管理階層依「證券發行人財務報告編製準則」編製本個體財務報告時，必須作出判斷、估計及假設，其將對會計政策之採用及資產、負債、收益及費用之報導金額有所影響。實際結果可能與估計存有差異。

管理當局持續檢視估計及基本假設，會計估計變動於變動期間及受影響之未來期間予以認列。

本個體財務報告未有會計政策涉及重大判斷，而認列金額有重大影響之資訊。

對於假設及估計之不確定性中，存有重大風險將於未來次一年度造成重大調整之相關資訊，請詳附註六(八)，員工福利。



科懋生物科技股份有限公司個體財務報告附註(續)

六、重要會計項目之說明

(一)現金及約當現金

	<u>104.12.31</u>	<u>103.12.31</u>
庫存現金及週轉金	\$ 389	451
活期存款	275,371	353,370
支票存款	874	626
定期存款	<u>26,820</u>	<u>26,820</u>
現金流量表所列之現金及約當現金	<u>\$ 303,454</u>	<u>381,267</u>

本公司金融資產及負債之利率風險及敏感度分析之揭露請詳附註六(十五)。

(二)應收票據、應收帳款及其他應收款(含關係人)

	<u>104.12.31</u>	<u>103.12.31</u>
應收票據	\$ 5,344	5,128
應收帳款	233,115	179,564
催收款	57	-
其他應收款	38	78
其他應收款－關係人	9	-
減：備抵壞帳(含催收款)	<u>3,807</u>	<u>5,701</u>
	<u>\$ 234,756</u>	<u>179,069</u>

本公司已逾期但未減損應收票據、應收帳款及其他應收款之帳齡分析如下：

	<u>104.12.31</u>	<u>103.12.31</u>
逾期181~365天	\$ 268	5,192
逾期365天以上	<u>11</u>	<u>1,101</u>
	<u>\$ 279</u>	<u>6,293</u>

本公司之應收票據、應收帳款、其他應收款及催收款備抵減損變動表如下：

	<u>個別評估 之減損損失</u>	<u>組合評估 之減損損失</u>	<u>合 計</u>
104年1月1日餘額	\$ 5,701	-	5,701
減損損失迴轉	<u>(1,894)</u>	<u>-</u>	<u>(1,894)</u>
104年12月31日餘額	<u>\$ 3,807</u>	<u>-</u>	<u>3,807</u>
	<u>個別評估 之減損損失</u>	<u>組合評估 之減損損失</u>	<u>合 計</u>
103年1月1日餘額	\$ 1,616	-	1,616
認列之減損損失	<u>4,085</u>	<u>-</u>	<u>4,085</u>
103年12月31日餘額	<u>\$ 5,701</u>	<u>-</u>	<u>5,701</u>

## 科懋生物科技股份有限公司個體財務報告附註(續)

備抵減損中以個別評估所認列之減損為應收款項帳面金額與預期回收金額現值之差額。本公司對該等餘額並未持有任何擔保品。

截至民國一〇四年及一〇三年十二月三十一日止，本公司之應收款項均未貼現或提供作擔保品。

### (三)存 貨

	104.12.31	103.12.31
商 品	\$ 211,931	145,417

本公司因存貨沖減至淨變現價值而認列之存貨跌價損失已認列為銷貨成本，其金額如下：

	104年度	103年度
存貨跌價及呆滯損失	\$ 5,964	2,863
存貨盤虧淨額	-	100
合 計	\$ 5,964	2,963

截至民國一〇四年及一〇三年十二月三十一日止，本公司之存貨均未有提供作質押擔保之情形。

### (四)採用權益法之投資

本公司於報導日採用權益法之投資列示如下：

	104.12.31	103.12.31
子公司：		
科進製藥科技股份有限公司(以下簡稱科進公司)	\$ 104,394	108,959

#### 1.子公司

請參閱民國一〇四年度合併財務報告。

#### 2.擔 保

截至民國一〇四年及一〇三年十二月三十一日止，本公司採用權益法之投資均未有提供作質押擔保之情形。

#### 3.其 他

本公司不得放棄對科進公司未來各年度之增資，未來若公司因策略聯盟考量或其他因素，而需放棄對科進公司之增資或處分科進公司，需先經證券櫃檯買賣中心同意，復提經公司董事會特別決議通過。

科懋生物科技股份有限公司個體財務報告附註(續)

(五)不動產、廠房及設備

本公司民國一〇四年度及一〇三年度不動產、廠房及設備之成本、折舊及減損損失變動明細如下：

	土 地	房 屋 及 建 築	辦 公 設 備	運 輸 設 備	其 他 設 備	總 計
成本或認定成本：						
民國104年1月1日餘額	\$ 23,359	46,128	16,153	1,453	-	87,093
增 添	-	-	1,651	-	2,349	4,000
處 分	-	-	(25)	-	-	(25)
重 分 類	-	-	(727)	-	727	-
民國104年12月31日餘額	<u>\$ 23,359</u>	<u>46,128</u>	<u>17,052</u>	<u>1,453</u>	<u>3,076</u>	<u>91,068</u>
民國103年1月1日餘額	\$ 23,359	46,128	14,771	2,202	-	86,460
增 添	-	-	1,382	-	-	1,382
處 分	-	-	-	(749)	-	(749)
民國103年12月31日餘額	<u>\$ 23,359</u>	<u>46,128</u>	<u>16,153</u>	<u>1,453</u>	<u>-</u>	<u>87,093</u>
折舊及減損損失：						
民國104年1月1日餘額	\$ -	16,338	7,746	1,210	-	25,294
折 舊	-	917	2,733	193	344	4,187
處 分	-	-	(19)	-	-	(19)
民國104年12月31日餘額	<u>\$ -</u>	<u>17,255</u>	<u>10,460</u>	<u>1,403</u>	<u>344</u>	<u>29,462</u>
民國103年1月1日餘額	\$ -	15,422	5,089	1,606	-	22,117
折 舊	-	916	2,657	90	-	3,663
處 分	-	-	-	(486)	-	(486)
民國103年12月31日餘額	<u>\$ -</u>	<u>16,338</u>	<u>7,746</u>	<u>1,210</u>	<u>-</u>	<u>25,294</u>
帳面價值：						
民國104年12月31日	<u>\$ 23,359</u>	<u>28,873</u>	<u>6,592</u>	<u>50</u>	<u>2,732</u>	<u>61,606</u>
民國103年12月31日	<u>\$ 23,359</u>	<u>29,790</u>	<u>8,407</u>	<u>243</u>	<u>-</u>	<u>61,799</u>

截至民國一〇四年及一〇三年十二月三十一日止，本公司之不動產、廠房及設備均未有提供作質押擔保之情形。

科懋生物科技股份有限公司個體財務報告附註(續)

(六)無形資產

本公司民國一〇四年度及一〇三年度無形資產之成本、攤銷及減損損失明細如下：

	<u>權利金</u>
成本：	
民國104年12月31日餘額(即104年1月1日餘額)	\$ <u>4,552</u>
民國103年12月31日餘額(即103年1月1日餘額)	\$ <u>4,552</u>
攤銷及減損損失：	
民國104年1月1日餘額	\$ 4,526
本期攤銷	<u>26</u>
民國104年12月31日餘額	\$ <u>4,552</u>
民國103年1月1日餘額	\$ 4,340
本期攤銷	<u>186</u>
民國103年12月31日餘額	\$ <u>4,526</u>
帳面價值：	
民國104年12月31日	\$ <u>-</u>
民國103年12月31日	\$ <u>26</u>

民國一〇四年度及一〇三年度無形資產攤銷費用列報於綜合損益表之營業費用項下。

(七)短期借款

本公司民國一〇四年度及一〇三年度信用狀借款之利率區間分別為年息1.249%~1.528%及1.991%~2.012%。償還期限均在一年之內。

截至民國一〇四年及一〇三年十二月三十一日止，本公司由銀行授予之短期借款信用額度尚未動支者，均為130,000千元。

(八)員工福利

1.確定福利計畫

本公司確定福利義務現值與計畫資產公允價值之調節如下：

	<u>104.12.31</u>	<u>103.12.31</u>
確定福利義務之現值	\$ 19,919	21,976
計畫資產之公允價值	<u>(4,903)</u>	<u>(3,048)</u>
淨確定福利淨負債	\$ <u>15,016</u>	<u>18,928</u>

## 科懋生物科技股份有限公司個體財務報告附註(續)

本公司之確定福利計畫提撥至台灣銀行之勞工退休準備金專戶。適用勞動基準法之每位員工之退休支付，係依據服務年資所獲得之基數及其退休前六個月之平均薪資計算。

### (1) 計畫資產組成

本公司依勞動基準法提撥之退休基金係由勞動部勞動基金運用局(以下簡稱勞動基金局)統籌管理，依「勞工退休基金收支保管及運用辦法」規定，基金之運用，其每年決算分配之最低收益，不得低於依當地銀行二年定期存款利率計算之收益。

截至民國一〇四年十二月三十一日止，本公司之台灣銀行勞工退休準備金專戶餘額計4,903千元。勞工退休基金資產運用之資料包括基金收益率以及基金資產配置，請詳勞動基金局網站公布之資訊。

### (2) 確定福利義務現值之變動

本公司民國一〇四年度及一〇三年度確定福利義務現值變動如下：

	104年度	103年度
1月1日確定福利義務	\$ 21,976	25,267
當期服務成本及利息	518	728
淨確定福利負債再衡量數		
— 計畫資產報酬(不含當期利息)	(959)	1,031
— 因人口統計假設變動所產生之精算損(益)	329	(5,357)
— 因財務假設變動所產生之精算損(益)	584	307
計畫參與者之提撥	(149)	-
計畫支付之福利	(2,380)	-
12月31日確定福利義務	<u>\$ 19,919</u>	<u>21,976</u>

### (3) 計畫資產公允價值之變動

本公司民國一〇四年度及一〇三年度確定福利計畫資產公允價值之變動如下：

	104年度	103年度
1月1日計畫資產之公允價值	\$ 3,048	1,524
利息收入	27	6
淨確定福利負債再衡量數		
— 計畫資產報酬(不含當期利息)	41	48
計畫參與者之提撥	4,167	1,470
計畫已支付之福利	(2,380)	-
12月31日計畫資產之公允價值	<u>\$ 4,903</u>	<u>3,048</u>

科懋生物科技股份有限公司個體財務報告附註(續)

(4)認列為損益之費用

本公司民國一〇四年度及一〇三年度列報為費用之明細如下：

	<u>104年度</u>	<u>103年度</u>
當期服務成本	\$ 214	349
淨確定福利負債之淨利息	<u>277</u>	<u>373</u>
	<u>\$ 491</u>	<u>722</u>
	<u>104年度</u>	<u>103年度</u>
推銷費用	203	395
管理費用	278	297
研究發展費用	<u>10</u>	<u>30</u>
	<u>\$ 491</u>	<u>722</u>

(5)認列為其他綜合損益之淨確定福利負債之再衡量數

本公司累計認列於其他綜合損益之淨確定福利負債之再衡量數如下：

	<u>104年度</u>	<u>103年度</u>
1月1日累積餘額	\$ 4,120	53
本期認列	<u>87</u>	<u>4,067</u>
12月31日累積餘額	<u>\$ 4,207</u>	<u>4,120</u>

(6)精算假設

本公司於報導日所使用之主要精算假設如下：

A.用於精算民國一〇四年及一〇三年十二月三十一日確定福利義務現值者

	<u>104.12.31</u>	<u>103.12.31</u>
折現率	1.50 %	1.75 %
未來薪資增加	2.25 %	2.25 %

B.用於精算民國一〇四年度及一〇三年度確定福利計劃成本者

	<u>104年度</u>	<u>103年度</u>
折現率	1.50 %	1.75 %
未來薪資增加	2.25 %	2.25 %

本公司預計於民國一〇四年度報導日後之一年內支付予確定福利計畫之提撥金額為1,677千元。

確定福利計畫之加權平均存續期間為12.1年。

(7)敏感度分析

計算確定福利義務現值時，本公司必須運用判斷及估計以決定資產負債表日相關精算假設，包含折現率、員工離職率及未來薪資變動等。任何精算假設之變動，均可能重大影響本公司確定福利義務之金額。

科懋生物科技股份有限公司個體財務報告附註(續)

民國一〇四年十二月三十一日當採用之主要精算假設變動對確定福利義務現值之影響如下：

	對確定福利義務之影響	
	增 加	減 少
折現率(變動0.25%)	\$ (589)	615
未來薪資增加(變動0.25%)	600	(578)

上述之敏感度分析係基於其他假設不變的情況下分析單一假設變動之影響。實務上許多假設的變動則可能是連動的。敏感度分析係與計算資產負債表之淨確定福利負債所採用的方法一致。

本期編製敏感度分析所使用之方法與假設與前期相同。

2.確定提撥計畫

本公司之確定提撥計畫係依勞工退休金條例之規定，依勞工每月工資6%之提繳率，提撥至勞工保險局之勞工退休金個人專戶。在此計畫下本公司提撥固定金額至勞工保險局後，即無支付額外金額之法定或推定義務。

本公司民國一〇四年度及一〇三年度確定提撥退休金辦法下之退休金費用分別為4,971千元及4,363千元，已提撥至勞工保險局。

3.短期員工福利負債

	104.12.31	103.12.31
帶薪假負債(帳列其他應付款下)	\$ <u>2,470</u>	<u>2,098</u>

(九)所得稅

1.所得稅費用

本公司民國一〇四年度及一〇三年度之所得稅費用明細如下：

	104年度	103年度
當期所得稅費用		
當期產生	\$ 28,595	39,248
未分配盈餘加徵10%	3,635	-
調整前期之當期所得稅	<u>6,778</u>	<u>1,551</u>
	<u>39,008</u>	<u>40,799</u>
遞延所得稅費用		
暫時性差異之發生及迴轉	<u>(5,659)</u>	<u>108</u>
繼續營業單位之所得稅費用	\$ <u>33,349</u>	<u>40,907</u>

科懋生物科技股份有限公司個體財務報告附註(續)

本公司民國一〇四年度及一〇三年度之所得稅費用與稅前淨利之關係調節如下：

	104年度	103年度
稅前淨利	\$ <u>176,666</u>	<u>194,841</u>
依本公司所在地國內稅率計算之所得稅	\$ 30,033	33,123
未分配盈餘加徵10%	3,635	-
以前年度所得稅低估數	6,778	1,551
權益法認列之投資損失淨額	78	6,233
已實現銷貨退回及折讓	<u>(7,175)</u>	<u>-</u>
所得稅費用	\$ <u>33,349</u>	<u>40,907</u>

2.遞延所得稅資產－已認列之遞延所得稅資產

民國一〇四年度及一〇三年度遞延所得稅資產之變動如下：

	備抵存貨 跌價損失	聯屬公司 未實現 損失	確定福利 計畫	未實現 銷貨退回 及折讓	其他	合計
民國104年1月1日	\$ 312	1,556	3,218	-	655	5,741
貸記(借記)損益表	<u>538</u>	<u>698</u>	<u>(665)</u>	<u>5,502</u>	<u>(414)</u>	<u>5,659</u>
民國104年12月31日	\$ <u>850</u>	<u>2,254</u>	<u>2,553</u>	<u>5,502</u>	<u>241</u>	<u>11,400</u>
民國103年1月1日	\$ -	881	4,036	932	-	5,849
貸記(借記)損益表	<u>312</u>	<u>675</u>	<u>(818)</u>	<u>(277)</u>	<u>-</u>	<u>(108)</u>
民國103年12月31日	\$ <u>312</u>	<u>1,556</u>	<u>3,218</u>	<u>655</u>	<u>-</u>	<u>5,741</u>

3.所得稅核定情形

本公司營利事業所得稅結算申報，業經稅捐稽徵機關核定至民國一〇二年度。

4.兩稅合一相關資訊

本公司兩稅合一相關資訊如下：

	104.12.31	103.12.31
屬民國八十六年度以前之未分配盈餘	\$ -	-
屬民國八十七年度以後之未分配盈餘	<u>245,333</u>	<u>223,573</u>
	\$ <u>245,333</u>	<u>223,573</u>
	104.12.31	103.12.31
可扣抵稅額帳戶餘額	\$ <u>59,192</u>	<u>40,272</u>

本公司辦理營利事業所得稅結算申報後，民國一〇五年度對一〇四年度盈餘分配之稅額扣抵比率預計為24.13%；民國一〇四年度就一〇三年度盈餘分配之稅額扣抵比率實際為26.04%。



## 科懋生物科技股份有限公司個體財務報告附註(續)

自民國一〇四年一月一日起，中華民國境內居住之個人股東獲配之股利淨額或盈餘，其可扣抵稅額修正為原扣抵稅額之半數。另外因股東所獲配股利淨額或盈餘淨額之可扣抵稅額中屬已加徵10%營利事業所得稅實際繳納之稅額，亦得以該稅額之半數抵繳其扣繳之稅額。

### (十)資本及其他權益

民國一〇四年及一〇三年十二月三十一日，本公司額定股本總額均為800,000千元，每股面額10元，均為80,000千股。前述額定股本總額均為普通股，已發行股份均為普通股42,500千股。所有已發行股份之股款均已收取。

本公司民國一〇四年度及一〇三年度流通在外股數調節表如下：

	單位：千股	
	104年度	103年度
1月1日期初餘額	42,500	34,000
盈餘轉增資	-	8,500
12月31日期末餘額	42,500	42,500

#### 1. 普通股股本之發行

本公司於民國一〇四年十二月三十日經董事會決議辦理金增資，發行普通股4,167千股，每股發行價格為95元，並以民國一〇五年一月六日為增資基準日。截至民國一〇四年十二月三十一日止，本公司業已收取33,345千元之股款，帳列預收股本項下。上述增資案業已於民國一〇五年一月十二日辦妥變更登記，本公司變更後實收資本總額為466,670千元，已發行股份為普通股46,667千股。

本公司於民國一〇三年六月二十六日股東會決議以未分配盈餘85,000千元轉增資，每股面額10元，發行新股為8,500千股，並以民國一〇三年七月五日為增資基準日。上述增資案業完成變更登記。

#### 2. 資本公積

本公司資本公積餘額內容如下：

	104.12.31	103.12.31
現金增資溢價發行	\$ 36,815	36,815
員工認股權	1,075	1,075
	\$ 37,890	37,890

依公司法規定，資本公積需優先填補虧損後，始得按股東原有股份之比例以已實現之資本公積發給新股或現金。前項所稱之已實現資本公積，包括超過票面金額發行股票所得之溢額及受領贈與之所得。依發行人募集與發行有價證券處理準則規定，得撥充資本之資本公積，每年撥充之合計金額，不得超過實收資本額百分之十。

## 科懋生物科技股份有限公司個體財務報告附註(續)

### 3.保留盈餘

#### (1)法定盈餘公積

依公司法規定，公司應就稅後純益提撥百分之十為法定盈餘公積，直至與資本總額相等為止。公司無虧損時，得經股東會決議，以法定盈餘公積發給新股或現金，惟以該項公積超過實收資本額百分之二十五之部分為限。

#### (2)特別盈餘公積

依金管會民國一〇一年四月六日金管證發字第1010012865號規定，本公司於分派可分配盈餘時，就當年度發生之帳列其他股東權益減項淨額，自當期損益與前期未分配盈餘補提列特別盈餘公積，屬前期累積之其他股東權益減項金額，則自前期未分配盈餘補提列特別盈餘公積不得分派。嗣後其他股東權益減項數額有迴轉時，得就迴轉部份分派盈餘。

#### (3)盈餘分配

依本公司章程規定，年度總決算如有盈餘，應先提繳稅款，彌補以往年度虧損，次提存稅後盈餘百分之十為法定盈餘公積，但法定公積已達本公司資本總額時，不在此限，其餘依股東會決議分配之：

A.董監事酬勞：當年度可分配盈餘之百分之三。

B.員工紅利：不低於當年度可分配盈餘之百分之三。

嗣後盈餘併同前期累積未分配盈餘為可分配股東紅利，由董事會擬具議案，經股東會決議後分配之。員工紅利部分，如為分配股票紅利，其對象得含括從屬公司員工，其條件及分配方式授權董事會決定之。

在競爭日益激烈的環境下，本公司為利永續經營，考量長期財務規劃及資金需求，乃採取股利平衡政策；股利之分派，其中現金股利支付比率以不低於當年度之盈餘分派股利總額之百分之十為限。

依民國一〇四年五月修正之公司法規定，員工紅利及董事及監察人酬勞已不屬於盈餘分配項目，本公司配合修正之公司法於民國一〇五年二月十九日經股東臨時會決議修訂公司章程。相關資訊請詳附註六(十三)。

本公司民國一〇三年度員工紅利估列金額為6,927千元，董事及監察人酬勞估列金額為4,156千元，係以本公司民國一〇三年度稅後淨利及公司章程所訂盈餘分配方式、順序及員工紅利及董監酬勞分配成數為估計基礎，並列報為民國一〇三年度之營業成本或營業費用。上述估列金額與實際配發情形並無差異。相關資訊可至公開資訊觀測站等管道查詢之。

科懋生物科技股份有限公司個體財務報告附註(續)

本公司分別於民國一〇四年六月二十三日及民國一〇三年六月二十六日經股東會決議民國一〇三年度及民國一〇二年度盈餘分配案，有關分派予業主之股利如下：

	103年度		102年度	
	配股率 (元)	金額	配股率 (元)	金額
分派予普通股業主之股利：				
現金	\$ 2.50	106,250	3.00	102,000
股票	-	-	2.50	85,000
合計		<u>\$ 106,250</u>		<u>187,000</u>

(十一)每股盈餘

民國一〇四年度及一〇三年度，本公司計算基本每股盈餘及稀釋每股盈餘之計算如下：

1.基本每股盈餘

	104年度	103年度
歸屬於本公司普通股權益持有人淨利	<u>\$ 143,317</u>	<u>153,934</u>
普通股加權平均流通在外股數	<u>42,500</u>	<u>42,500</u>
基本每股盈餘(單位：新台幣元)	<u>\$ 3.37</u>	<u>3.62</u>

2.稀釋每股盈餘

	104年度	103年度
歸屬於本公司普通股權益持有人淨利	<u>\$ 143,317</u>	<u>153,934</u>
普通股加權平均流通在外股數(基本)	42,500	42,500
具稀釋作用之潛在普通股之影響		
員工股票紅利之影響	<u>251</u>	<u>279</u>
普通股加權平均流通在外股數	<u>42,751</u>	<u>42,779</u>
稀釋每股盈餘(單位：新台幣元)	<u>\$ 3.35</u>	<u>3.60</u>

(十二)收入

本公司民國一〇四年度及一〇三年度收入明細如下：

	104年度	103年度
商品銷售	<u>\$ 1,238,020</u>	<u>1,146,844</u>

(十三)員工及董事、監察人酬勞

依本公司經股東臨時會決議之公司章程規定，年度如有獲利，應提撥不低於3%為員工酬勞及3%為董監事酬勞。但公司尚有累積虧損時，應預先保留彌補數額。前項員工酬勞發給股票或現金之對象，包括符合一定條件之從屬公司員工。

## 科懋生物科技股份有限公司個體財務報告附註(續)

本公司民國一〇四年度員工酬勞及董事及監察人酬勞估列金額分別為9,601千元及5,761千元，係以本公司各該段期間之稅前淨利扣除員工及董事及監察人酬勞前之金額乘上本公司章程所訂之員工酬勞及董事及監察人酬勞分派成數為估計基礎，並列報為民國一〇四年度之營業費用。若實際分派金額與估列數有差異時，則依會計估計變動處理，並將該差異認列為民國一〇五年度之損益。

### (十四)營業外收入及支出

#### 1.其他收入

本公司民國一〇四年度及一〇三年度之其他收入明細如下：

	104年度	103年度
利息收入	\$ 806	2,379
其他	3,079	1,047
	\$ 3,885	3,426

#### 2.其他利益及損失

本公司民國一〇四年度及一〇三年度之其他利益及損失明細如下：

	104年度	103年度
外幣兌換損失淨額	\$ (836)	(2,697)
處分不動產、廠房及設備利益淨額	-	168
其他	(5)	(12)
	\$ (841)	(2,541)

#### 3.財務成本

本公司民國一〇四年度及一〇三年度之財務成本明細如下：

	104年度	103年度
銀行借款利息費用	\$ -	131

### (十五)金融工具

#### 1.信用風險

##### (1)信用風險之暴險

金融資產之帳面金額代表最大信用暴險金額。民國一〇四年及一〇三年十二月三十一日之最大信用暴險金額分別為566,549千元及573,416千元。

##### (2)信用風險集中情況

本公司民國一〇四年及一〇三年十二月三十一日，應收票據及帳款(含關係人)餘額中分別約為65%及66%，並分別由3家及4家客戶組成。本公司對銷售客戶控管交易總額，並持續評估客戶財務狀況，故發生信用風險之可能性極低。

科懋生物科技股份有限公司個體財務報告附註(續)

2.流動性風險

下表為金融負債之合約到期日，包含估計利息但不包含淨額協議之影響。

	帳面金額	合 約 現金流量	1年以內	1-2年	2-5年	超過5年
<b>104年12月31日</b>						
非衍生金融負債						
應付票據	\$ 1,324	1,324	1,324	-	-	-
應付票據－關係人	10,447	10,447	10,447	-	-	-
其他應付票據	8,325	8,325	8,325	-	-	-
應付帳款	57,818	57,818	57,818	-	-	-
應付帳款－關係人	13,934	13,934	13,934	-	-	-
其他應付款	14,476	14,476	14,476	-	-	-
	<u>\$ 106,324</u>	<u>106,324</u>	<u>106,324</u>	<u>-</u>	<u>-</u>	<u>-</u>
<b>103年12月31日</b>						
非衍生金融負債						
應付票據	\$ 8	8	8	-	-	-
其他應付票據	8,294	8,294	8,294	-	-	-
應付帳款	48,770	48,770	48,770	-	-	-
應付帳款－關係人	18,195	18,195	18,195	-	-	-
其他應付款	6,756	6,756	6,756	-	-	-
	<u>\$ 82,023</u>	<u>82,023</u>	<u>82,023</u>	<u>-</u>	<u>-</u>	<u>-</u>

本公司並不預期到期日分析之現金流量發生時點會顯著提早，或實際金額會有顯著不同。

3.匯率風險

(1)匯率風險之暴險

本公司暴露於重大外幣匯率風險之金融負債如下：

	外 幣	匯 率	台 幣
<b>104年12月31日</b>			
<u>金融資產</u>			
<u>貨幣性項目</u>			
美 金	\$	255	32.8250
			\$ 8,378
<u>金融負債</u>			
<u>貨幣性項目</u>			
美 金	\$	1,551	32.8250
			\$ 50,923
歐 元	\$	151	35.8800
			\$ 5,433
<b>103年12月31日</b>			
<u>金融負債</u>			
<u>貨幣性項目</u>			
美 金	\$	1,470	31.6500
			\$ 46,516
歐 元	\$	411	38.4700
			\$ 15,811

科懋生物科技股份有限公司個體財務報告附註(續)

(2) 敏感性分析

本公司之匯率風險主要來自於以外幣計價之應付帳款，於換算時產生外幣兌換損益。於民國一〇四年及一〇三年十二月三十一日當新台幣相對於美金及歐元貶值或升值1%，而其他所有因素維持不變之情況下，民國一〇四年度及一〇三年度之稅後淨利將分別增加或減少398千元及517千元。兩期分析係採用相同基礎。

(3) 貨幣性項目之兌換損益

由於本公司外幣交易種類繁多，故採彙整方式揭露貨幣性項目之兌換損益資訊，民國一〇四年度及一〇三年度外幣兌換損失(含已實現及未實現)分別為836千元及2,697千元。

4. 利率分析

本公司之金融資產及金融負債利率暴險於本附註之流動性風險管理中說明。

利率之變動對本公司民國一〇四年度及一〇三年度之淨利並無重大影響。

5. 公允價值資訊—金融工具之種類及公允價值

本公司金融資產及金融負債之帳面金額及公允價值(包括公允價值等級資訊，但非按公允價值衡量金融工具之帳面金額為公允價值之合理近似值者，及於活絡市場無報價且公允價值無法可靠衡量之權益工具投資，依規定無須揭露公允價值資訊)列示如下：

	帳面金額	104.12.31 公允價值			合計
		第一級	第二級	第三級	
放款及應收款					
現金及約當現金	\$ 303,454	-	-	-	-
應收票據、應收帳款及其他應收款(含關係人)	234,756	-	-	-	-
其他金融資產—流動	16,700	-	-	-	-
存出保證金	11,639	-	-	-	-
合計	<u>\$ 566,549</u>	<u>-</u>	<u>-</u>	<u>-</u>	<u>-</u>
按攤銷後成本衡量之金融負債					
應付票據(含關係人)	\$ 11,771	-	-	-	-
其他應付票據	8,325	-	-	-	-
應付帳款(含關係人)	71,752	-	-	-	-
其他應付款(含關係人)	14,476	-	-	-	-
合計	<u>\$ 106,324</u>	<u>-</u>	<u>-</u>	<u>-</u>	<u>-</u>

科懋生物科技股份有限公司個體財務報告附註(續)

	帳面金額	103.12.31 公允價值			合計
		第一級	第二級	第三級	
放款及應收款					
現金及約當現金	\$ 381,267	-	-	-	-
應收票據、應收帳款及其他應收款(含關係人)	179,069	-	-	-	-
其他金融資產—流動	6,095	-	-	-	-
存出保證金	6,985	-	-	-	-
合計	<u>\$ 573,416</u>	<u>-</u>	<u>-</u>	<u>-</u>	<u>-</u>
按攤銷後成本衡量之金融負債					
應付票據	\$ 8	-	-	-	-
其他應付票據	8,294	-	-	-	-
應付帳款(含關係人)	66,965	-	-	-	-
其他應付款(含關係人)	6,756	-	-	-	-
合計	<u>\$ 82,023</u>	<u>-</u>	<u>-</u>	<u>-</u>	<u>-</u>

(十六)財務風險管理

1.概要

本公司因金融工具之使用而暴露於下列風險：

- (1)信用風險
- (2)流動性風險
- (3)市場風險

本附註表達本公司上述各項風險之暴險資訊、本公司衡量及管理風險之目標、政策及程序。進一步量化揭露請詳本個體財務報告各該附註。

2.風險管理架構

董事會負責監督本公司之風險管理架構。公司管理階層負責本公司風險管理之運行，並定期向董事會報告其運作。

本公司之風險管理政策之建置係為辨認及分析本公司所面臨之風險，及設定控制機制，並監督風險控管之遵循。風險管理政策及系統視需求更新，以反映市場情況及本公司運作之變化。本公司透過訓練及作業程序，以發展有紀律且具建設性之控制環境，使相關員工了解其角色及義務。

本公司之董事會監督管理階層如何監控本公司風險管理政策及程序之遵循，及覆核本公司對於所面臨風險之相關風險管理架構之適當性。內部稽核人員依年度稽核計劃進行覆核風險管理控制及程序，並將覆核結果報告予董事會。

## 科懋生物科技股份有限公司個體財務報告附註(續)

### 3.信用風險

信用風險係本公司因客戶或金融工具之交易對手無法履行合約義務而產生財務損失之風險，主要來自於本公司應收客戶之帳款。

#### (1)應收帳款及其他應收款

本公司之信用風險暴險主要受每一客戶個別狀況影響，這些因素可能會影響信用風險。惟管理階層亦考量本公司客戶基礎之統計資料，包括客戶所屬產業及國家違約風險，因這些因素可能會影響信用風險。

本公司已建立授信政策，依該政策本公司在給予標準之付款及運送條件及條款前，須針對每一新客戶個別分析其信用評等。採購限額依個別客戶建立，此限額經定期覆核。未符合本公司基準信用評等之客戶僅得以預收基礎與本公司進行交易。

本公司設置有備抵壞帳帳戶以反映對應收帳款及其他應收款已發生損失之估計。備抵帳戶主要組成部分包含了與個別重大暴險相關之特定損失組成部分，及為了相似資產群組之已發生但尚未辨認之損失所建立之組合損失組成部分。組合損失備抵帳戶係根據相似金融資產之歷史付款統計資料決定。

#### (2)投 資

銀行存款之信用風險係由本公司財務部門衡量並監控。由於本公司之交易對象及履約他方均係信用良好之銀行及具投資等級及以上之金融機構及公司組織，無重大之履約疑慮，故無重大之信用風險。

#### (3)保 證

本公司政策規定可對有業務往來之公司、直接或間接持有表決權股份超過50%之公司及直接或間接對本公司持有表決權超過50%之公司進行背書保證。截至民國一〇四年及一〇三年十二月三十一日止，本公司提供予子公司之背書保證請詳附註七「關係人交易」。

### 4.流動性風險

流動性風險係本公司無法交付現金或其他金融資產以清償金融負債，未能履行相關義務之風險。本公司管理流動性之方法係盡可能確保本公司在一般及具壓力之情況下，皆有足夠之流動資金以支應到期之負債，而不致發生不可接受之損失或使本公司之聲譽遭受到損害之風險。

一般而言，本公司確保有足夠之現金以支應預期營運支出需求，包括金融義務之履行，但排除極端情況下無法合理預期的潛在影響，如：自然災害。另外，本公司於民國一〇四年及一〇三年十二月三十一日未使用之借款額度均為130,000千元。



## 科懋生物科技股份有限公司個體財務報告附註(續)

### 5.市場風險

市場風險係指因市價格變動，如匯率及利率而影響本公司之收益或所持有金融工具價值之風險。市場風險管理之目標係管控市場風險之暴險程度在可承受範圍內，並將投資報酬最佳化。

#### (1)匯率風險

本公司暴露於非以功能性貨幣計價之銷售及採購交易所產生之匯率風險。該等交易主要之計價貨幣有新台幣、美元及歐元。

借款利息係以借款本金幣別計價。一般而言，借款幣別係與本公司營運產生之現金流量之幣別相同，主要係新台幣。

有關其他外幣計價之貨幣性資產及負債，當發生短期不平衡時，本公司係藉由以即時匯率買進或賣出外幣，以確保淨暴險保持在可接受之水準。

#### (2)利率風險

本公司之借款屬浮動利率之債務，故市場利率變動將使借款之有效利率隨之變動，而使未來現金流量產生波動之風險，惟市場利率變動不大，因而利率變動不致於產生重大現金流量風險。

### (十七)資本管理

董事會之政策係維持健全之資本基礎，以維繫投資人、債權人及市場之信心以及支持未來營運之發展。資本總額係權益之全部組成部分(亦即股本、資本公積、保留盈餘及其他權益)加上淨負債。董事會控管資本報酬率，同時控管普通股股利水準。

報導日之負債資本比率如下：

	<u>104.12.31</u>	<u>103.12.31</u>
負債總額	\$ 166,478	152,572
減：現金及約當現金	<u>303,454</u>	<u>381,267</u>
淨負債	<u>\$ (136,976)</u>	<u>(228,695)</u>
權益總額	<u>\$ 684,974</u>	<u>522,756</u>
負債資本比率	<u>(20.00)%</u>	<u>(43.75)%</u>

截至民國一〇四年十二月三十一日止，本公司資本管理之方式並未改變。

### (十八)非現金交易之投資之籌資活動

本公司於民國一〇三年一月一日至十二月三十一日之非現金交易投資活動為盈餘轉增資，請詳附註六(十)。

科懋生物科技股份有限公司個體財務報告附註(續)

七、關係人交易

(一)母子公司間關係

本公司之子公司明細如下：

	設立地	業主權益(持股%)	
		104.12.31	103.12.31
科進製藥科技股份有限公司	台灣	100.00 %	100.00 %

(二)母公司與最終控制者

本公司為本公司及本公司之子公司之最終控制者。

(三)與關係人間之重大交易事項

1.進 貨

本公司向關係人進貨金額如下：

	104年度	103年度
子公司	\$ <u>135,838</u>	<u>96,733</u>

本公司對上述關係人之進貨價格及付款條件與一般廠商並無顯著不同。

2.對關係人放款

本公司資金貸與子公司之款項係以1.666%計息，為無擔保放款，經評估後無須提列減損損失，另該款項子公司於民國一〇三年十二月全數償還。民國一〇四年並無上述交易情事。

民國一〇三年度因上述交易產生之利息收入為1,616千元。

3.租 賃

關係人類別	承租標的物	租賃期間	租金支出	
			104年度	103年度
子公司	南港區14樓之7辦公室及停車位	104.1.1~ 104.12.31 103.1.1~ 103.12.31	\$ <u>2,340</u>	<u>2,340</u>

本公司於民國一〇四年及一〇三年十二月三十一日因上述租賃交易所支付之押金均為336千元，帳列存出保證金項下。

4.研發費及檢驗費

本公司因委託關係人進行產品研發及檢驗而產生之研發費及檢驗費如下：

	104年度	103年度
子公司	\$ <u>8,000</u>	<u>6,753</u>

5.背書保證

截至民國一〇四年及一〇三年十二月三十一日止，本公司為子公司之銀行借款提供背書保證之額度分別為150,000千元及100,000千元。

科懋生物科技股份有限公司個體財務報告附註(續)

6.應收關係人款項

本公司因銷售予關係人、資金融通及零星交易產生之應收關係人款項明細如下

:

帳列項目	關係人類別	104.12.31	103.12.31
其他應收款	子公司	\$ <u>9</u>	<u>-</u>

7.應付關係人款項

本公司因向關係人進貨及零星交易產生之應付關係人款項明細如下：

帳列項目	關係人類別	104.12.31	103.12.31
應付帳款	子公司	\$ 13,934	18,195
應付票據	子公司	10,447	-
其他應付款	子公司	<u>204</u>	<u>-</u>
		\$ <u>24,585</u>	<u>18,195</u>

(四)主要管理人員交易

主要管理人員報酬包括：

	104年度	103年度
短期員工福利	\$ <u>18,694</u>	<u>18,575</u>

本公司於民國一〇四年度及一〇三年度分別提供成本889千元之汽車1輛及成本1,638千元之汽車2輛，供主要管理階層使用。

八、質押之資產

本公司提供質押擔保之資產帳面價值明細如下：

資產名稱	抵質押擔保標的	104.12.31	103.12.31
受限制資產：			
定期存款	醫院押標金	\$ <u>16,700</u>	<u>6,095</u>

九、重大或有負債及未認列之合約承諾：無。

十、重大之災害損失：無。

十一、重大之期後事項：無。

科懋生物科技股份有限公司個體財務報告附註(續)

十二、其他

員工福利、折舊、折耗及攤銷費用功能別彙總如下：

功 能 別 性 質 別	104年度			103年度		
	屬於營業 成本者	屬於營業 費用者	合 計	屬於營業 成本者	屬於營業 費用者	合 計
員工福利費用						
薪資費用	-	129,110	129,110	-	115,056	115,056
勞健保費用	-	8,386	8,386	-	7,783	7,783
退休金費用	-	5,462	5,462	-	5,085	5,085
其他員工福利費用	-	3,669	3,669	-	4,061	4,061
折舊費用	-	4,187	4,187	-	3,663	3,663
攤銷費用	-	26	26	-	186	186

本公司民國一〇四年度及一〇三年度員工人數分別為106人及96人。

十三、附註揭露事項

(一)重大交易事項相關資訊

民國一〇四年度本公司依證券發行人財務報告編製準則之規定，應再揭露之重大交易事項相關資訊如下：

1. 資金貸與他人：無。
2. 為他人背書保證：

編 號	背書保 證者公 司名稱	被背書保證對象		對單一企 業背書保 證限額 (註二)	本期最高 背書保證 餘額	期末背 書保證 餘額	實際動 支金額	以財產總 保之背書 保證金額	累計背書保證金 額佔最近期財務 報表淨值之比率	背書保證 最高限額 (註二)	屬母公司 對子公司 背書保證	屬子公司 對母公司 背書保證	屬對大陸 地區背書 保 證
		公司名稱	關係 (註一)										
0	本公司	科進製藥科技股 份有限公司	2	246,585	150,000	150,000	50,000	-	18.25 %	821,950	Y	N	N

註一：背書保證者與被背書保證對象之關係如下：

1. 有業務關係之公司。
2. 直接持有普通股股權超過百分之五十之子公司。
3. 計算超過百分之五十之被投資公司。
4. 對公司直接或經由子公司間接持有普通股股權超過百分之五十之母公司。
5. 基於承攬工程需要之同業間依合約規定互保之公司。
6. 因共同投資關係由各出資股東依其持股比例對其背書保證之公司。

註二：依本公司訂定之「背書保證辦法」中規定本公司及子公司整體背書保證之總額以不超過本公司淨值為限，對單一企業之背書保證以不超過本公司淨值之30%為限。

3. 期末持有有價證券情形(不包含投資子公司、關聯企業及合資控制部分)：無。
4. 累積買進或賣出同一有價證券之金額達新台幣三億元或實收資本額百分之二十以上：無。
5. 取得不動產之金額達新台幣三億元或實收資本額百分之二十以上：無。
6. 處分不動產之金額達新台幣三億元或實收資本額百分之二十以上：無。

## 科懋生物科技股份有限公司個體財務報告附註(續)

7.與關係人進、銷貨之金額達新台幣一億元或實收資本額百分之二十以上者：

單位：新台幣千元

進(銷)貨之公司	交易對象名稱	關係	交易情形				交易條件與一般交易不同之情形及原因		應收(付)票據、帳款		備註
			進(銷)貨	金額	佔總進(銷)貨之比率	授信期間	單價	授信期間	餘額	佔總應收(付)票據、帳款之比率	
本公司	科進製藥科技股份有限公司	子公司	進貨	135,838	16 %	註一	-	註一	(24,381)	(30) %	

註一：與一般客戶並無顯著不同。

8.應收關係人款項達新台幣一億元或實收資本額百分之二十以上：無。

9.從事衍生工具交易：無。

(二)轉投資事業相關資訊：

民國一〇四年度本公司之轉投資事業資訊如下(不包含大陸被投資公司)：

單位：新台幣千元/千股

投資公司名稱	被投資公司名稱	所在地區	主要營業項目	原始投資金額		期末持有			被投資公司本期損益	本期認列之投資損益(註二)	備註
				本期期末	去年年底	股數	比率	帳面金額			
本公司	科進製藥科技股份有限公司	台灣	西藥製造、檢驗及研究開發	160,711	160,711	16,500	100.00 %	104,394	(482)	(4,565)	子公司(註一)

註一：係依台灣母公司簽證會計師事務所查核之財務報告，採權益法評價計列。

註二：係包含依權益法認列被投資公司之損失482千元及聯屬公司間未實現銷貨毛利淨變動數4,083千元。

(三)大陸投資資訊：無。

### 十四、部門資訊

請詳民國一〇四年度合併財務報告。

科懋生物科技股份有限公司

現金及約當現金明細表

民國一〇四年十二月三十一日

單位：新台幣千元

項 目	摘 要	金 額
現 金	零用金及週轉金	\$ 389
銀行存款	活期存款	267,110
	支票存款	874
	定期存款	26,820
	外幣存款	
	美金251,671.86元，@32.825	8,261
	小 計	303,065
		<u>\$ 303,454</u>

應收票據明細表

客 戶 名 稱	摘 要	金 額	備 註
非關係人：			
甲	營 業	\$ 1,149	
乙	"	358	
丙	"	294	
其他(個別餘額未超過本科目餘額5%者)	"	3,543	
		<u>\$ 5,344</u>	

科懋生物科技股份有限公司

應收帳款明細表

民國一〇四年十二月三十一日

單位：新台幣千元

客 戶 名 稱	摘 要	金 額	備 註
非關係人：			
甲公司	營 業	\$ 133,453	
乙公司	"	12,516	
其他(個別餘額未超過本科目餘額5%者)	"	<u>87,203</u>	
小 計		233,172	
減：備抵壞帳		<u>3,807</u>	
合 計		<u>\$ 229,365</u>	

存貨明細表

項 目	金 額		備 註
	成 本	淨變現價值	
商 品	\$ 216,929	<u>322,298</u>	市價採淨變現價值
減：備抵存貨損失	<u>4,998</u>		
	<u>\$ 211,931</u>		

科懋生物科技股份有限公司

其他流動資產明細表

民國一〇四年十二月三十一日

單位：新台幣千元

項 目	摘 要	金 額	備 註
預付貸款		\$ 14,002	
預付費用		16,064	
其 他		<u>2,355</u>	
		<u>\$ 32,421</u>	



科懋生物科技股份有限公司

採用權益法之投資變動明細表

民國一〇四年一月一日至十二月三十一日

單位：新台幣千元

名 稱	期 初 餘 額		本 期 增 加		本 期 減 少		期 末 餘 額			市價或股權淨值		提供擔保或質押情形	備 註
	股 數	金 額	股 數	金 額	股 數	金 額	股 數	持 股 比 例 (%)	金 額	單 價	總 價		
科進製藥科技股 份有限公司	16,500	\$ <u>108,959</u>	-	<u>-</u>	-	<u>4,565</u>	16,500	100.00	<u>104,394</u>	-	<u>104,394</u>	無	

註：本期減少數係採用權益法認列之子公司損失之份額482千元，及聯屬公司間未實現銷貨毛利淨變動數4,083千元。

科懋生物科技股份有限公司  
不動產、廠房及設備變動明細表  
民國一〇四年一月一日至十二月三十一日 單位：新台幣千元

請詳附註六(五)。

不動產、廠房及設備累計折舊變動明細表

請詳附註六(五)。

無形資產變動明細表

請詳附註六(六)。

科懋生物科技股份有限公司

存出保證金明細表

民國一〇四年十二月三十一日

單位：新台幣千元

項 目	金 額	備 註
履約保證金	\$ 9,656	
其 他	1,983	
	<u>\$ 11,639</u>	

應付帳款明細表

客 戶 名 稱	摘 要	金 額	備 註
關係人：			
科進製藥股份有限公司	營 業	\$ 13,934	
非關係人：			
甲公司	營 業	50,923	
乙公司	"	4,984	
其他(個別餘額未超過本科目餘額5%者)	"	1,911	
		<u>57,818</u>	
		<u>\$ 71,752</u>	

科懋生物科技股份有限公司

其他應付款明細表

民國一〇四年十二月三十一日

單位：新台幣千元

項 目	摘 要	金 額
應付薪資及獎金		\$ 15,507
應付員工酬勞及董事及監察人酬勞		15,680
應付未休假獎金		2,470
其 他		<u>15,125</u>
		<u>\$ 48,782</u>

其他流動負債明細表

項 目	摘 要	金 額	備 註
預收貨款		\$ 79	
暫收款		240	
代收款		<u>1,374</u>	
		<u>\$ 1,693</u>	

科懋生物科技股份有限公司

營業收入明細表

民國一〇四年一月一日至十二月三十一日

單位：新台幣千元

項 目	金 額	備 註
銷貨收入淨額		
西 藥	\$ 1,242,031	
減：銷貨退回	<u>4,011</u>	
	<u>\$ 1,238,020</u>	

營業成本明細表

項 目	金 額	
	小 計	合 計
期初存貨	\$ 147,251	
加：本期進貨	871,875	
減：期末存貨	216,929	
報廢損失	2,826	
轉列費用	<u>1,709</u>	
銷貨成本合計		797,662
存貨跌價及呆滯損失		<u>5,964</u>
營業成本總計		<u>\$ 803,626</u>

科懋生物科技股份有限公司

推銷費用明細表

民國一〇四年一月一日至十二月三十一日

單位：新台幣千元

項 目	摘 要	金 額	備 註
薪 資		\$ 66,491	
行 銷 費		33,586	
保 險 費		5,892	
交 通 費		4,064	
其 他		15,234	
		<u>\$ 125,267</u>	

管理費用明細表

項 目	摘 要	金 額	備 註
薪 資		\$ 40,575	
勞 務 費		11,379	
員工紅利及董監酬勞		15,680	
其 他		30,639	
		<u>\$ 98,273</u>	

科懋生物科技股份有限公司

研究發展費用明細表

民國一〇四年一月一日至十二月三十一日

單位：新台幣千元

項 目	摘 要	金 額	備 註
薪 資		\$ 6,364	
委託研究費		16,948	
檢 驗 費		8,000	
其 他		<u>1,355</u>	
		<u>\$ 32,667</u>	

科懋生物科技股份有限公司



董事長：陳澤民

